CIUDAD
PEP ?

LOS ANDES

DIECISEIS PAGINAS
Precio del Ejemplar $ 13,00

Año XCIV — Registro Nacional de la Propiedad Intelectual Año 1974: Nº 1.270.582 — MENDOZA — Miércoles 10 de Diciembre de 1975 — Publicación adherida al Instituto Verificador de Circulaciones — Núm. 31.124

Mujica reclamó absoluta lealtad para el Ejército

En el país no pueden convivir con el honesto, el subversivo ladrón, el inmoral o el traidor, dijo en un acto castrense

BUENOS AIRES, 9. (NA). — "Para ser oficiales de Estado Mayor no podréis olvidar que vuestra labor se manifestará en la más absoluta lealtad, pero no de esa lealtad demagógica partidista, interesada o servil, sino de aquella otra, que partiendo de Dios puede llevaros a enfrentar a todo y a todos quienes, por ambición o por miedo, pretenden que se deje de cumplir con los intereses exclusivos de la Nación", dijo el director de la Escuela Superior de Guerra, general de brigada Rodolfo Clodomiro Mujica, al hablar a los nuevos oficiales del curso de Comando y Estado Mayor.

El acto se cumplió hoy en la sede del organismo precitado, en la calle Luis María Campos 480, presidido por el ministro de Defensa, Tomás Vottero, y con la asistencia de autoridades civiles y militares, ex directores de la Escuela Superior de Guerra y familiares de los cursantes.

En su alocución, el general Mujica exhortó a los nuevos oficiales del Estado Mayor "a ser leales a vuestros superiores, no como personas, sino como responsables de la conducción del Ejército; a vuestros subalternos, que a partir de hoy os exigirán más, y a la República.

"Seréis asesores directos de quienes deberán adoptar las principales decisiones —prosiguió—. Al efectuar ese asesoramiento tened conocimiento de que vuestras convicciones, producto de un exhaustivo análisis, inducirán al superior a seleccionar el mejor curso de acción; el que una vez seleccionado, os guste o no, y siempre que sea en bien del servicio, os obligará a trabajar para su más estricta y correcta concreción.

"Pensad siempre que vuestro superior es un ser humano; por consiguiente, tan falible como le está permitido a un hombre de honor, —continuó el general Mujica—. Apoyadle, él sabe bien que cuando un mal como el de la subversión en todos los campos se cierne sobre la Nación, el soldado no espera que le llegue el pedido de socorro de quien no ve el peligro, como no lo vieron los habitantes de otros grandes imperios que al fin cayeron al abismo de su paulatina destrucción".

"Recordadles que sois concientes de la certeza de aquello de que a Dios y a las Fuerzas Armadas sólo se las recuerda en los momentos de crisis y que, pasados éstos, a Dios se lo olvida y a las fuerzas armadas se las critica. Pero que aun sabiendo esto, conociendo su propio riesgo, no tienen otra alternativa que actuar con decisión".

"A vuestros subalternos —dijo más adelante el orador—, comprendédlos cuando al empeñarse en combate y ver caer a sus soldados o a sus camaradas, dirigen su mirada al superior como si le preguntaran si todos comprenden la razón de su lucha, si todos los que por ellos son defendidos merecen serlo y si quienes los mandamos somos realmente dignos de su subordinación".

"Decidles que tengan fe —continuó—, la tiene en el Ejército quien les habla, que sus superiores son tan valientes como ellos, que así como el general no trepida en solicitar lo destinen al frente de combate, tampoco sus jefes, directores o comandos confundirán jamás la prudencia aconsejable con falta de decisión, cuando es necesaria para bien de la Nación".

"Decidles por fin que no están sólos. Que también nosotros queremos sostener sin pestañear la mirada de nuestros hijos, la del padre del héroe que falleció en combate, o la de aquel otro que desde una silla de ruedas nos muestra sus manos que, si pudieran, volverían a empuñar el fusil.

"Y decidle por fin que no se aflijan si algunos vacilamos, quedamos en el camino o caemos en combate; siempre habrá quienes nos sucedan con igual y mayor valor".

En el tramo final de su discurso, expresó el general Mujica: "a nuestra república amadla, honradla y respetadla. Recordad que en ella no pueden convivir con el honesto, el subversivo ladrón, el inmoral o el traidor. No los justificaremos nunca. La ley de la lucha se les aplicará sin vacilar.

"Prometedle que consideraréis tan responsables a los que a conciencia delinquen como a aquellos otros que por cobardía no se esfuerzan para acompañar a sus hermanos que luchan, en el lugar que fuera, para restaurar el honor, la honra, y la fe en la patria".

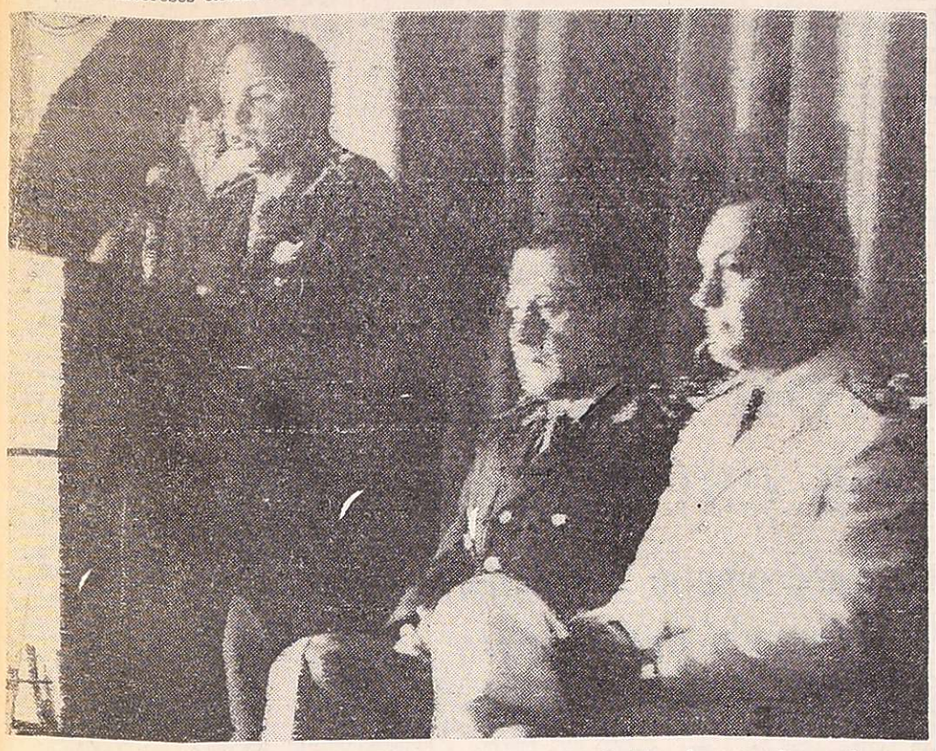

El general de brigada Rodolfo Mujica (izquierda) habla durante la mañana de ayer en el acto de egreso de los nuevos oficiales del estado mayor del Ejército. (Radiofoto de NA).

Los presidentes de la Argentina y del Uruguay, señora María Estela Martínez de Perón y Juan María Bordaberry, quienes hoy se reunirán en territorio uruguayo para dejar inaugurado el puente internacional Colón-Paysandú.

Isabel Perón se reunirá hoy con Juan Bordaberry

Inaugurarán ambos el puente Colón - Paysandú

BUENOS AIRES, 9 (NA). — La Presidente de la Nación, María Estela Martínez de Perón, partirá mañana a las 8, desde el aeroparque metropolitano, rumbo a la ciudad entrerriana de Colón para reunirse con el primer mandatario uruguayo, Juan María Bordaberry, con quien suscribirá una declaración conjunta de ambos países y dejará inaugurado el puente internacional Colón - Paysandú.

Según el programa oficial dado a conocer por la Secretaría de Prensa y Difusión de la Presidencia, pocos momentos antes de partir —en instalaciones del sector militar del aeroparque— se llevará a cabo la ceremonia de transmisión del mando al presidente provisional del Senado, Italo Argentino Luder, ya que la entrevista oficial entre ambos jefes de Estado se realizará en territorio uruguayo.

El avión presidencial "Patagonia" será abordado, además, por los ministros de Relaciones Exteriores y Culto, Manuel Aráuz Castex; del Interior, Angel Federico Robledo, y de Economía, Antonio Cafiero, como así también por el embajador uruguayo en Buenos Aires, Adolfo Folle Martínez, y los tres comandantes generales de las Fuerzas Armadas. Formarán parte de la comitiva oficial, igualmente, altas autoridades de la Presidencia de la Nación, del Ministerio de Economía y de la Cancillería.

Una vez arribada a la ciudad de Colón, la comitiva se trasladará en automóvil hasta la cabecera argentina del puente internacional, donde la jefa del Estado pasará revista a los efectivos militares que le rendirán los honores de rigor.

De inmediato seguirá su trayecto en automóvil, ya sobre el puente Colón-Paysandú, hasta el lugar donde, junto con el presidente Bordaberry, cortará las cintas que en forma simbólica dejarán inaugurada la obra.

Cumplida esta ceremonia, el mandatario uruguayo invitará protocolarmente a la señora de Perón a trasladarse en su automóvil hasta la cabecera oriental del puente, donde ambos serán recibidos con 21 salvas de cañones, y en un vehículo descubierto pasarán revista a las tropas allí apostadas y se dirigirán hacia la sede municipal de Paysandú.

El programa oficial consigna que a las 11, en ese sitio, se realizará la entrevista privada de ambos presidentes y los cancilleres de los dos países, y media hora más tarde se dará lectura a la declaración conjunta, pronunciando un discurso el presidente Bordaberry, que será respondido por la señora de Perón.

Finalmente se servirá un vino de honor y, aproximadamente para las 13, está prevista la partida de la comitiva argentina hacia el aeropuerto de Colón, esperándose la llegada del avión Patagonia al sector militar del aeropuerto metropolitano alrededor de las 15.

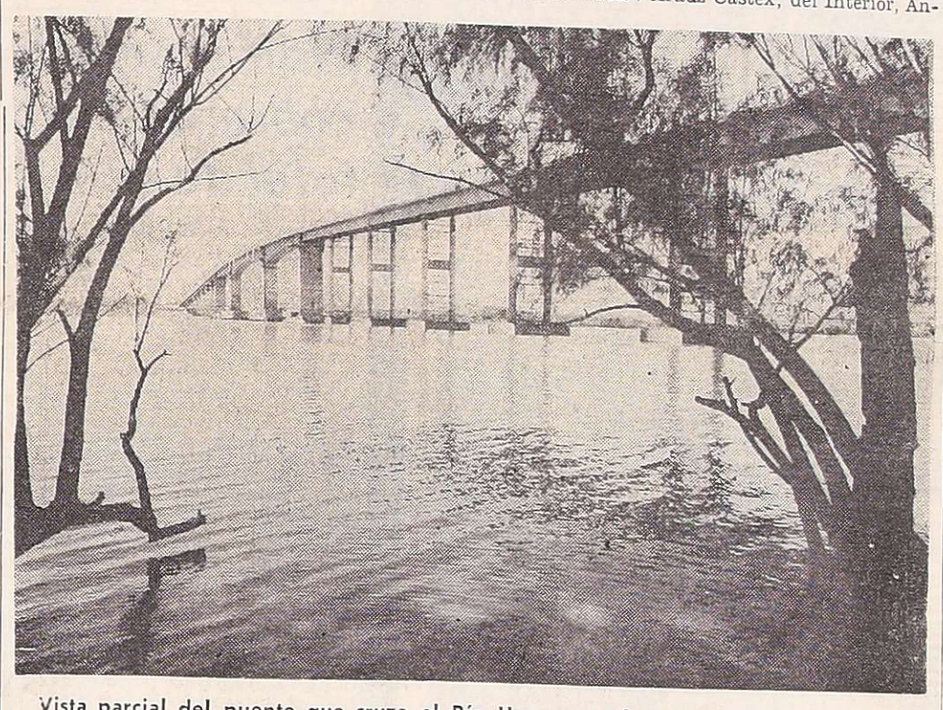

Vista parcial del puente que cruza el Río Uruguay y hoy quedará inaugurado con la reunión de los presidentes Isabel Martínez y Bordaberry.

La cámara autorizó el viaje presidencial

BUENOS AIRES, 9. (NA). — La Presidente de la Nación cuenta desde esta tarde con la correspondiente autorización del Congreso Nacional para ausentarse del país durante el día de mañana.

La Cámara de Diputados de la Nación ratificó, en una sesión especial que duró solamente tres minutos, el permiso requerido por la jefa de Estado. La semana anterior lo había hecho también el Senado Nacional.

La sanción del proyecto de ley por diputados requirió solamente su lectura y la correspondiente votación. No hubo discursos que fundamentaran la iniciativa.

Singularmente se anotó la presencia en las bancas de más de un centenar y medio de legisladores, cuando en las últimas sesiones el quórum se tornó dificultoso.

La masiva asistencia de hoy estuvo entroncada con la versiones en torno a posibles planteos sobre el "veto" del Poder Ejecutivo a las facultades del Congreso nacional para controlar los gastos gubernamentales. Se los evitó en una reunión previa que realizaron el jefe del sector Justicialista, José Amerise, y el líder del bloque radical, Antonio Tróccoli.

La situación de la ganadería se trató

Grupo de trabajo considera la política de carnes

BUENOS AIRES, 9 (NA). — La falta de productividad en las principales industrias del país, los conflictos intersindicales que paralizan a sectores estratégicos y la necesidad de impulsar una agresiva política exportadora fueron los temas que conmovieron hoy a los altos sectores de la conducción económica. En todos los casos, se decidió la constitución de comisiones especiales para que aborden separadamente la solución de la crisis que campea en todos ellos.

La inquietud primera estuvo a cargo del Comité Sectorial de la Carne, que fue convocado de urgencia por el ministro de Economía, doctor Antonio F. Cafiero. La deliberación de este grupo de trabajo se realizó en el salón de acuerdos del Ministerio de Economía con la presencia de su titular, doctor Cafiero, y con la participación de los secretarios de Programación y Coordinación Económica, ingeniero Guido Di Tella, y de Agricultura y Ganadería, ingeniero Lucio Reca. Participaron también los representantes de confederaciones rurales argentinas, Federación Agraria, Sociedad Rural Argentina, Coninagro, Cámara de la Industria de Frigoríficos Regionales, Cámara de Consignatarios de Hacienda, Cámara de Frigoríficos Exportadores y otras entidades afines con la actividad rural.

Los problemas de la ganadería, tanto en su expresión productora como en la comercialización y exportación, fueron el tema principal del debate, a la luz de las gestiones que está cumpliendo en el viejo continente el secretario de Comercio Exterior, doctor Leopoldo Tettamanti. Según declaró el vicepresidente de la Federación Agraria, Gabriel Tévez, se le entregó al doctor Cafiero un conjunto de medidas que deben ser adoptadas de inmediato para incrementar la salida de carnes vacunas al exterior.

El ingeniero Alberto de las Carreras, presidente de la Asociación de Industrias Frigoríficas, adelantó que había expuesto en la reunión los litigios sindicales que paralizan al sector.

Dijo que las perspectivas que se presentan a la exportación argentina de productos cárneos son excelentes en estos momentos, pero que difícilmente se podrá cumplir con los compromisos que se asuman si el obrero es detenido en la producción por los conflictos entre gremios que conturban a esa actividad. Pidió al representante del Poder Ejecutivo que tome intervención directa para que se resuelvan las situaciones conflictivas como la que tiene agitadas a las autoridades de la Federación Gremial de la Industria de la Carne y Afines.

A fin de encarar un programa coordinado de soluciones, se resolvió la creación de un grupo de trabajo especial que debe resolver en quince días las medidas a adoptarse.

Al concluir esta deliberación, el doctor Cafiero se encaminó al Salón de Cuadros, donde almorzó con su colega de trabajo, Carlos Ruckauf, y con el secretario adjunto de la CGT, Adalberto Wimer. No se dio información oficial sobre el tema dominante en esa deliberación, pero se tiene entendido que el problema laboral de los sectores básicos de la producción fue el tema central.

Un crédito por 100 millones de dólares ofrecieron a Somisa

BUENOS AIRES, 9 (Télam). — La banca y la industria de Francia ofrecieron a Somisa un crédito de cien millones de dólares para financiar su plan de expansión, informó hoy aquí la empresa siderúrgica estatal.

Con esta suma, los ofrecimientos efectuados en Europa a la delegación encabezada por el presidente de Somisa, general Julio A. Maglio, con destino al plan de expansión a cuatro millones de toneladas de la producción de la empresa, superan ya los quinientos millones de dólares.

El ofrecimiento se concretó durante una reunión convocada en la sede parisina de la Banque Francaise et Italienne, pour l' Amerique du Sud Sudameris, junto con la Banque de l' Unión Europeenne de la Societe Creusot Loire.

La delegación, encabezada por el general Maglio, e integrada por el director Antonio Ortega y los asesores Antonio Ribichich y Jorge Dunne, explicó allí los lineamientos del plan de expansión y la posibilidad de la participación de la industria francesa en la provisión de equipos y tecnología.

Este ofrecimiento se suma al de 100 millones de dólares efectuado por el grupo financiero español Sercobe, a otro de 250 millones de dólares del Instituto per la Ricostruzione Industriale (IRI), de Italia, y a la firma de un contrato de préstamo de 100 millones de marcos (40 millones de dólares) suscripto por Somisa con el consorcio alemán occidental formado Kreditanstalt fur-Wiederaubau (KFW) y Ausfuncredit (AKA).

El aumento de los alquileres sería del 29,4%

BUENOS AIRES, 9. (NA). — "El incremento de alquileres a regir desde el primero de enero de 1976 será del 29,4 por ciento sobre los actualmente vigentes", afirmó esta noche Miguel Angel Davico que preside la comisión de vivienda de la Cámara de Diputados de la Nación.

Lo hizo, afirmó, para desvirtuar "versiones confusionistas acerca del importe de los alquileres de las locaciones urbanas a regir desde el 1º de enero de 1976.

Explicó que "algunas fuentes de mala información hacen llegar al 150 por ciento y otras al 200 por ciento" esos aumentos.

Sáez Forster es subsecretario de Prensa y Difusión

BUENOS AIRES, 9. (Télam). Alberto Sáez Forster fue designado hoy, por decreto 3744 del Poder Ejecutivo Nacional subsecretario de Prensa y Difusión de la Presidencia de la Nación.

Hasta el momento de unificarse las dos subsecretarías de la Secretaría de Prensa y Difusión, Sáez Forster se desempeñaba al frente de la de Difusión.

Presuntos acuerdos tácticos del "verticalismo" con la oposición

BUENOS AIRES. 9. (NA). — Mañana cuando vuelva a deliberar la Cámara de Diputados de la Nación, se sabrá con certeza si en ese recinto el "verticalismo" justicialista se bate en retirada o, como no se descarta, logró acuerdos tácticos con la oposición radical para desinflar la urticante rebelión surgida en la bancada oficialista y que se alinea en el autodenominado "grupo de trabajo".

Esta tarde, previa a la sesión especial en la que acordó autorización a la jefa de Estado para trasladarse mañana a territorio uruguayo, el líder "verticalista" José Amerise "negoció" con Antonio Tróccoli, jefe del bloque de la Unión Cívica Radical.

La reunión contó con la presencia del titular de la Cámara joven, Nicasio Sánchez Toranzo, y se desarrolló en torno la no reglamentaria resolución de demorar la impresión de los dictámenes de la comisión de asuntos constitucionales en el "veto" presidencial a las facultades parlamentarias para investigar el manejo de fondos en el Ministerio de Bienestar Social.

Esa impresión es una labor rutinaria que se cumple automáticamente. En esta ocasión, a exigencia del "verticalismo", Sánchez Toranzo paralizó la impresión de los dictámenes.

Es que una circunstancial alianza entre opositores y dos integrantes del sector justicialista permitió elaborar un despacho "en mayoría" que resguarda las atribuciones legislativas y desestima el cuestionamiento del Poder Ejecutivo.

De todas maneras en la reunión de esta tarde se convino remitir esa documentación a la imprenta y establecer como fecha del debate en el recinto de diputados la del jueves 18.

Claro que se considera que será la ultima sesión de 1975, y si fracasa el pronunciamiento de la Cámara de Diputados quedaría postergado para el año entrante.

Las explicaciones aportadas por los voceros radicales en cuanto a la fecha convenida no parecieron ser totalmente satisfactorias. Se fundamentaron en la norma reglamentaria que exige no menos de siete días de publicidad de toda orden del día. Pero resulta que en este caso la no impresión de los dictámenes se resolvió desconociendo las prescripciones del mismo reglamento.

Amerise razonó en esa reunión que hasta el jueves 18 se propone procurar "armonizar la bancada" y no descartó la posibilidad de que en definitiva el justicialismo suscribiera el dictamen de la oposición.

Con menos capacidad negociadora que los radicales, los integrantes del "grupo de trabajo" se proponen mañana medir fuerzas y, sobre todo, evaluar con exactitud cuales pueden ser sus reales aliados.

Aplicados a este objetivo se aprestan a cuestionar la resolución de Sánchez Toranzo de aceptar la renuncia de Luis García (Justicialista, Buenos Aires a la presidencia de la Comisión de Asuntos Constitucionales.

Este declinó el cargo por delicadeza, aunque invocó razones de salud, por disentir con el "veto" presidencial.

Los "rebeldes" entienden que Sánchez Toranzo asumió facultades que la Cámara de Diputados no le confirió. Como también le cuestionan que haya dado a García como dimitido en calidad de miembro de Asuntos Constitucionales, decisión que sólo adoptó muchos días después y que en primera instancia no había formalizado.

En el Congreso nacional se asegura que esta segunda decisión de García respondió a la presión de los "verticalistas".

Pagarán antes de Navidad el medio aguinaldo

BUENOS AIRES, 9. (NA). — El secretario de Hacienda, licenciado Rodolfo Frigeri, manifestó esta mañana que antes de Navidad será pagado el medio aguinaldo al personal de la administración central.

Al propio tiempo, indicó que después de la fecha navideña se abonarán simultáneamente los sueldos de diciembre y la retroactividad adeudada por los aumentos de junio. Esa retroactividad equivale al 70 por ciento de la deuda de 1.200.000 pesos viejos que el Estado contrajo con 1.600.000 empleados nacionales, provinciales y municipales por el incremento salarial de junio.

La crisis que afronta el país, en la opinión de Corvalán Nanclares

(De nuestra Corresponsalía en la Capital)

BUENOS AIRES, 9. — "No se puede reflejar un solo cuadro de la sociedad argentina de hoy. La Argentina no es una nación ahistórica. Me parece mucho más acertado observar al presente como una consecuencia del pasado inmediato y en función de un porvenir. Se pretende cargar sobre las espaldas del justicialismo la crisis de estos días. Pienso que, últimamente, los argentinos nos hemos impuesto una masoquista tarea y sólo nos dedicamos a subrayar lo negativo, olvidando, con frecuencia, aquello que se está haciendo bien. Ser lúcido, ser sagaz, ser penetrante es, para muchos, reunir una serie de cosas malas y opinar sobre dicho encuadre. Pienso que más allá de lo episódico está bullendo en la intimidad de cada argentino el auténtico ser nacional.

"Humildemente quisiera decir que estamos mirando muy detenidamente al árbol olvidando al bosque. Es claro que hay problemas. Cómo no va a haberlos. Pero considero que el primer problema es esencialmente político en la Argentina.

Superada la larga etapa de desencuentros, los argentinos coincidiremos en el 90 por ciento de las postulaciones en torno del porvenir. Perón convocó a la formación de un gran proyecto nacional generado en torno de la concordia. En cuanto a los conflictos íntimos que vive el justicialismo, es cierto, muchos de ellos repercuten sobre la vida nacional. Pero es necesario dimensionar las cosas como corresponde.

"Todo el mundo occidental, y no sólo la Argentina, están atravesando una dura crisis. A veces me pregunto qué sería de la actual encrucijada argentina si no ocupase la primera magistratura de la República un movimiento como el justicialista. Creo que sería una penosa experiencia para todos los argentinos.

"En cuanto a la división del movimiento peronista —que muchos pregonan como inminente— después de la muerte del teniente general Perón creo que no se va a producir. No pueden dividirnos porque, en todo caso, nació dividido. En el 43, en el 44, en el 45 se alinean junto al entonces coronel Perón hombres que habían militado desde la extrema derecha fascistizante hasta los lectores de Carlos Marx, portando banderas rojas.

El justicialismo, más que un partido es un movimiento y pienso que seguirá siendo heterogéneo. Obsérvese que durante el primer gobierno peronista la unidad se generaba en torno de la figura de Perón. En los 18 años de oposición la unidad se daba por la adversidad. Finalmente, ahora seguimos unidos ante la experiencia lograda en estos casi 30 años de militancia. La señora de Perón es nada más, y nada menos, que la única depositaria de la voluntad de 7.500.000 voluntades ciudadanas libremente expresadas en las urnas.

"Todos los demás integrantes de los distintos poderes públicos fueron elegidos por figurar en la misma boleta electoral. La señora de Perón es, además, para el movimiento peronista la bandera de la unidad. No hay que olvidar que, hasta el momento hemos carecido de un partido organizado. Se habla de crisis moral entre los argentinos. Hay crisis moral sí, y cierto grado de corrupción también. Pero

(Pasa a la Pág. 4, Col. 3ª)

El peronismo designó las ternas reorganizadoras en la Capital y 5 provincias

BUENOS AIRES, 9 (NA). — Es propósito de los integrantes del consejo nacional del Partido Justicialista reunirse con la jefa del Estado, María Estela Martínez de Perón, el próximo lunes, según lo anticipó el ministro del Interior y vicepresidente primero del partido, Angel Robledo, poco antes de participar de una reunión de ese cuerpo.

Al término de las deliberaciones, el vicepresidente segundo partidario, José Báez, dijo que la reunión con la Presidente de la Nación no se concretó hoy "debido a las múltiples ocupaciones de la señora, quien por otra parte viajará mañana al Uruguay".

Robledo dijo que esta semana se va a definir la fecha de la reunión, y que él personalmente sugirió que se concretara el lunes.

El consejo giró al tribunal de disciplina la situación del diputado Palacio Deheza, por sus actitudes que se consideraron agraviantes para la jefa del movimiento peronista.

Por su parte, se designaron las ternas reorganizadoras de Capital Federal (Torcuato Fino, Alberto Triaca y Haidée Ferrara de Pardo); Córdoba (Tránsito Rigapuzo, Mauricio Labat y Julia Peñaloza); San Juan (Iván Camus, Pedro Rodríguez y Bety Becerra); Salta (Olivo Ríos, Antonio Nolasco y Julia Cruz); Chubut (Juan Carlos Chaille, Osvaldo Arbe y Olga Marchant) y Formosa (Horacio Esperanza, Omar Orellana y Alicia Polo).

Hizo graves denuncias el general Videla Balaguer

"Si en Chile no hubiera caído Allende, Córdoba y La Rioja ya se hubiesen declarado territorio independiente"

BUENOS AIRES, 9, (NA). — "Corre peligro la integridad territorial de la República. Si en Chile no hubiera caído Allende, Córdoba y La Rioja ya se hubiesen declarado territorio independiente", afirmó esta noche, el general de división (RE) Dalmiro Videla Balaguer, al hablar sobre el tema "el deber de la hora", en el salón de actos de la iglesia Nuestra Señora del Socorro.

El alto militar fue invitado a conferenciar por la Liga de Defensa de la Familia, cuyo titular, Jorge Sernani, destacó entre otras cosas, que Videla Balaguer tuvo participación en la revolución de septiembre de 1955.

El disertante comenzó señalando, ante un auditorio integrado especialmente por personas que sobrepasaban los 40 años de edad, que "es esta la crisis más grave de nuestra historia, porque se pretende destruir a la familia, que los marxistas toman el poder... Pero nunca lo conseguirán".

Criticó duramente el actual proceso de institucionalización y a la Argentina potencia, a este gobierno y "al anterior — puntualizó— pues nos dijo que con la institucionalización se iban a terminar los muertos. Y miren adonde hemos llegado".

Dijo también Videla Balaguer que la nacionalización de las empresas conduce "a la quiebra del país. Estamos frente a la estatización marxista, a la entrega. Nos quieren hacer un lavado de cerebro. A Lenin y a Stalin no les interesaba el hombre, les interesaba su cerebro".

"Ya estamos —puntualizó— en la anarquía y el caos. No ve el que no quiere ver. El miedo de la cobardía moral hace prudentes a ciertas personas y «personajes» que deberían ser los primeros en actuar y que para no asumir responsabilidades se escudan en disculpas anodinas. Pero no ven que la sovietización avanza, ocupa, destruye y paraliza".

Videla Balaguer elogió la actitud del Canal 9 de Televisión de Bahía Blanca que, con motivo de la muerte de la esposa de Cáceres Monié, "suspendió la emisión de tiras cómicas".

"Los obreros —aseguró— lamentan que les corrompan a sus hijos. Yo hablé con ellos y sé que esperan que venga un gobierno que les dé respaldo, y poder así tirar a todos los malos dirigentes".

"No puede ni podrá haber soluciones parciales —enfatizó—, la solución de nuestro país sólo se podrá cambiar integralmente mediante un reordenamiento institucional que restituya el equilibrio perdido".

mini ventilador

Sopplo

PARA AUTOMOTORES - 12 Volts
en 2 modelos: móvil y fijo
colores: marfil, rojo y negro

Es un producto MAREL

Angel Robledo se entrevistó con Rocamora

BUENOS AIRES, 9 (NA). — El ministro del Interior, Angel Federico Robledo, mantuvo varias reuniones en el curso de la mañana de hoy y posteriormente almorzó en el ministerio de Defensa con el titular de esa cartera de Estado, Tomás Vottero.

El ministro Robledo, además de conferenciar con sus colaboradores inmediatos, recibió hoy en su despacho al titular de la Unión Obrera de la Construcción (UOCRA) Lorenzo Papagno, que concurrió acompañado por el diputado gremialista Lorenzo D'Angelo y varios delegados del interior del país de la UOCRA.

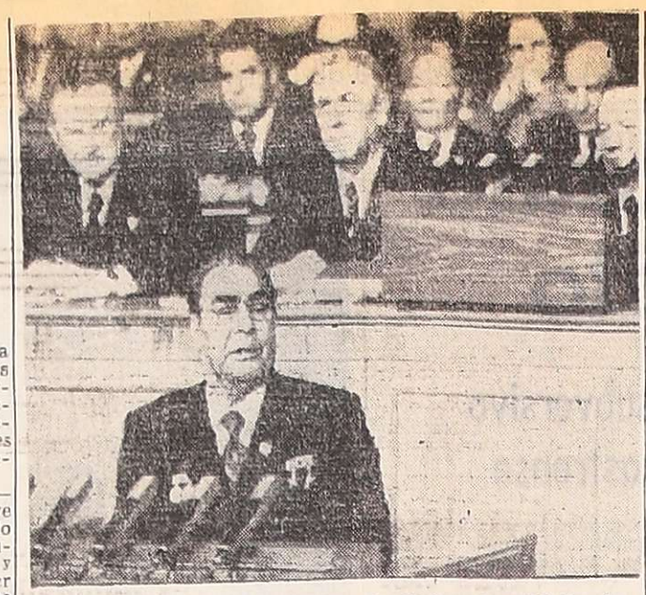

El jefe del Partido Comunista Soviético, Leonid Brezhnev, dijo en Varsovia ante el Congreso del Partido Comunista Polaco, que "la atsmósfera del detente está siendo emponzoñada por rumores del Oeste". Brezhnev propuso reuniones conjuntas europeas para crear un "espíritu de confianza mutua". (Radiofoto de UPI).

Brezhnev instó a una efectiva cooperación

VARSOVIA, 9 (UPI). — El secretario general del Partido Comunista de la Unión Soviética, Leonid I. Brezhnev, propuso hoy una serie de reuniones en toda Europa para fomentar el "espíritu de la confianza mutua", tras afirmar que el ambiente de la distensión está siendo envenenado por "comentarios denigrantes" en los países occidentales.

Brezhnev aseguró que la Unión Soviética está "tratando sinceramente" de hacer progreso en las estancadas negociaciones con Estados Unidos sobre la limitación de armamentos.

En un discurso de 25 minutos, pronunciado ante el congreso del Partido Comunista de Polonia, el líder soviético subrayó sus puntos de vista con enérgicos gestos para señalar que el cumplimiento del acuerdo de seguridad europea requiere "el robustecimiento del espíritu de la confianza mutua y la cooperación constructiva". Añadió que se podrían hacer muchas cosas rápidamente.

"Creemos que se pueden lograr resultados positivos, por ejemplo, realizando un congreso pan-europeo o conferencias inter-estatales a fin de desarrollar la cooperación en los campos de protección al medio ambiente, el transporte y la energía".

Brezhnev no hizo proposiciones específicas para superar el estancamiento causado por las disputas en torno a si se debe incluir en las conversaciones sobre limitación de armamentos estratégicos (Salt), el bombardero soviético llamado "Backfire" y el misil norteamericano denominado "Cruise".

El Ejército refutó una denuncia de un obispo

Había criticado éste la acción antisubversiva

NEUQUEN, 9. (Télam). — Se dio a conocer por parte de la Sexta Brigada de Infantería de Montaña un comunicado que firma el titular de la misma, general Juan Antonio Buasso. Refuta los términos vertidos por el obispo diocesano de Neuquén, monseñor doctor Jaime Francisco de Nevares.

El obispo había efectuado una severa crítica a la acción antisubversiva llevada a cabo por el Ejército Argentino en una escuela dependiente del obispado en inmediaciones de la localidad precordillerana de Junín de Los Andes.

Dichas declaraciones fueron vertidas por monseñor de Nevares en la santa misa de los domingos, espacio que se transmite semanalmente por la emisora local LU5 Radio Neuquén, razón por la cual dicho documento tomó estado público y difusión masiva en poco tiempo.

El comunicado militar entre otras cosas dice:

"Ante las expresiones del señor obispo de Neuquén ampliamente difundidas el día 7 de diciembre de 1975 con relación a la detención de varias personas, entre ellas un sacerdote en jurisdicción de Junín de Los Andes en un procedimiento contra la subversión, y habiendo sido distorsionada la realidad de los hechos y afectado el honor y dignidad del personal militar interviniente, el comandante de la Sexta Brigada de Infantería de Montaña, aclara a la población que:

1) — El 1 de diciembre proximo pasado efectivos militares del Area 523, ante reiteradas y coincidentes denuncias de que en una escuela de esa zona se hacía apología de la subversión, realizaron de acuerdo con lo dispuesto por el Poder Ejecutivo Nacional un procedimiento en el Hogar Escuela 'Mamá Margarita" (Pampa del Malleo) en la zona de Junín de Los Andes, durante el cual se detuvo previamente a varias personas, entre ellas, un sacerdote.

2) Las acciones llevadas a cabo se dieron a conocer a la población por intermedio del comunicado número 3, aunque sin identificar a los detenidos, ya que se encontraba entre los mismos un sacerdote considerándose no conveniente afectar al clero católico con un anuncio de esa naturaleza. Lamentablemente la actitud del señor obispo de Neuquén obliga a aclarar este hecho.

3) El personal militar participante actuó en todo momento con corrección lo que se documentó en actas firmadas por los detenidos ante testigos y mediante la comprobación médica del caso, arbitrios estos adoptados en todas las situaciones similares, en previsión de que se pueda recurrir con posterioridad a este tipo de acusaciones, siendo absolutamente falso e insólito que durante el desarrollo del operativo militar, algún miembro de esa institución haya efectuado bajas proposiciones a personas del sexo femenino.

4) No es exacto que una de las publicaciones secuestradas más incriminadas haya sido una obra editada por la revista del Suboficial. Lo cierto es que entre una abundante literatura marxista se encontraron ejemplares de la revista "Estrella Roja" que imprime una organización subversiva y proscripta y "El Combatiente" que es otro elemento de difusión de organizaciones subversivas. La aparentemente inocua obra de la revista del "Suboficial" es una revista, un manual de combate nocturno agotado y de difícil obtención, cuya presencia en la escuela no tiene explicación. Todo esto consta en las correspondientes actas de secuestro.

5) Con respecto a la libertad posterior de los detenidos es innecesario llevar a la reflexión de la población que no todas las personas habidas en estas acciones son acusadas y privadas de su libertad en forma definitiva, dependiendo esto en todos los casos de una evaluación de pruebas y hechos. Ello es una consecuencia inevitable del accionar antisubversivo que la misma población reclama de su fuerzas armadas y de seguridad.

6) En cuanto a las consideraciones que expresan que hay ciertos sectores que observan una mala predisposición para con el Hogar Escuela y que parecieran involucrar al Ejército Argentino, se hace notar que ese hogar fue construido mediante una participación activa de la guarnición militar Junín de los Andes, lo que habla de la sensibilidad de la fuerza para con ese tipo de problemas sociales.

Suspendieron el paro los gremios estatales

Carlos Ruckauf se comprometió a gestionar una solución del diferendo ante Cafiero

BUENOS AIRES, 9. (NA). — Los dirigentes de la Comisión Coordinadora de Gremios Estatales (CCGE), anunciaron hoy que se resolvió suspender el paro de 24 horas programado para mañana en todo el ámbito de la administración pública del país, a pedido del ministro de Trabajo, Carlos Ruckauf, que se comprometió, en nombre del gobierno nacional, a gestionar una solución del diferendo ante el titular de la cartera económica, Antonio Cafiero.

Los sindicatos estatales reclaman la inclusión del sector entre los beneficiarios del incremento salarial de 150 mil pesos viejos otorgado por el gobierno a partir del primero de noviembre y la percepción de la totalidad de los reajustes que disponga el Instituto de las Remuneraciones en el mes de enero.

Ruckauf se habría comprometido además, a acelerar los estudios que permitan finalizar la elaboración del proyecto de estatuto de la administración pública, para que este sea tratado por el Parlamento nacional en el actual periodo de sesiones extraordinarias, a fin de que el sector público pueda pactar su convenio colectivo de trabajo, por primera vez, en las próximas discusiones paritarias.

Los dirigentes de la Coordinadora puntualizaron además que la medida de fuerza había sido suspendida hasta el próximo viernes 12, en que se realizará una reunión con los ministros de Economía y Trabajo, tras lo cual se convocara a los cuerpos orgánicos de los gremios afectados para analizar la situación.

En la conferencia de prensa ofrecida esta tarde por la Coordinadora se encontraban presentes los dirigentes, Gerónimo Izetta, de la Confederación de Obreros y Empleados Municipales de la Argentina (COEMA); Jesús González, de a Unión del Personal Civil de la Nación (UPCN); Juan Hovart, de la Asociación de Trabajadores del Estado (ATE); Armando Nolasco Genta, de la Unión de Obreros y Empleados Municipales (UCEM) y Pedro Contreras, del Sindicato de Obreros y Empleados de la Minoridad y la Educación (SOEME).

Los directivos de la Coordinadora aclararon también que se había llegado hoy a un acuerdo prácticamente total respecto a su solicitud de que sean modificados los artículos del proyecto de ley de "tregua social" que afectan a la estabilidad de los empleados públicos.

Habrá mañana un paro en las universidades

BUENOS AIRES, 9. (NA). — No habrá actividad en las universidades estatales de todo el país, el próximo jueves, en virtud de un paro dispuesto por los no docentes en reclamo de aumentos salariales.

La medida fue adoptada por la Federación Argentina de Trabajadores de las Universidades Nacionales (FATUN), en plenario de delegados, ya se adhirió a esta disposición, la Asociación del Personal de Universidad de Buenos Aires (APUBA).

Quiniela de Mendoza

El Banco de Previsión Social dio a conocer el resultado de su sorteo de quiniela, efectuado anoche por la Lotería de Mendoza:

1º)	Premio	299
2º)	"	344
3º)	"	756
4º)	"	025
5º)	"	494
6º)	"	706
7º)	"	940
8º)	"	399
9º)	"	577
10º)	"	023
11º)	"	668
12º)	"	789
13º)	"	447
14º)	"	571
15º)	"	318
16º)	"	929
17º)	"	409
18º)	"	174
19º)	"	281
20º)	"	706

Pidióse informes sobre cobro de cheques por un total de m$n 90.000.000

BUENOS AIRES, 9 (N.A.). El tercer testimonio verbal recibió esta tarde la comisión especial de la Cámara de Diputados que investiga supuestas irregularidades en el manejo de los fondos correspondientes al Ministerio de Bienestar Social y la Cruzada de Solidaridad Justicialista.

Concurrió y prestó declaración Francisco Mileo, quien, la semana anterior había desoído la convocatoria parlamentaria.

Mileo fue citado como consecuencia de haberse registrado su nombre en el Banco de la Nación Argentina al haber presentado y efectivizado un cheque "al portador", librado por la Cruzada. Su identificación se determinó por haberlo endosado en favor de Martín Adolfo Madeo, quien cobró cheques de la misma procedencia por cifras varias veces millonarias.

Sin embargo, según trascendió, Mileo esta tarde desconoció la firma y negó rotundamente haber sido receptor en alguna ocasión de cheques extendidos por la fundación que preside María Estela Martínez de Perón.

De todas maneras algunos de los parlamentarios que asistieron a sus declaraciones afirmaron que Mileo se mostró "significativamente reticente".

Para el jueves venidero, en horas de la mañana, ha sido convocado Martín Adolfo Madeo. Se tiene entendido que tanto éste como Mileo se desempeñan como gerentes de la Cruzada de Solidaridad Justicialista.

Mileo, por ejemplo, tenía registrado como domicilio la sede central del Partido Justicialista, Córdoba 1184.

Se descuenta ahora que Madeo estará en condiciones de identificar con exactitud a quién le endoso en su beneficio el cheque por 1.600.000 pesos viejos.

Mientras tanto la comisión especial resolvió reiterar al Banco Hipotecario Nacional la remisión de diversos antecedentes que le fueron solicitados anteriormente. Hasta el momento esa institución oficial de crédito no dio respuesta a ninguna de las notas del ente parlamentario.

Uno de esos pedidos está referido a la construcción de un complejo habitacional en el predio porteño conocido como "Chacra Saavedra". El Banco Hipotecario Nacional transfirió sumas multimillonarias a la Cruzada de Solidaridad Justicialista sin que hasta el momento se hayan iniciado las obras o se conozca el destino de aquel subsidio.

Hoy se tuvo conocimiento que la Cruzada libró tres cheques por un total de 90.000.000 de pesos viejos, en favor del Banco Hipotecario Nacional. También sobre estos documentos se piden informes.

CTERA denunció supuestas irregularidades

BUENOS AIRES, 9 (NA).— La Junta ejecutiva de la Confederación de Trabajadores de la Educación (CTERA), se presentó hoy a la comisión investigadora especial de la Cámara de Diputados de la Nación, para formular una denuncia de supuestas irregularidades en el Ministerio de Bienestar Social, con respecto a la creación de la Caja Compensadora para Jubilados y Pensionados Docentes creada por la Unión Docentes Argentinos (UDA).

Sostiene esta entidad gremial (CTERA), que entiende que con la creación de la mencionada caja "se ha resquebrajado un principio jurídico", que "existe irresponsabilidad en la aceptación del convenio presentado por UDA y aceptado por ese ministerio", y que, además, "han faltado cálculos de factibilidades económicas y financieras para iniciar esa retribución". Cabe recordar que esa Caja Compensadora se integra con un descuento del 3 por ciento mensual de los sueldos del sector docente en actividad.

La CTERA ha insistido, ante la comisión investigadora de la Cámara de Diputados, sobre "la necesidad de saber si el síndico de la comisión respectiva de la UDA ha informado sobre el manejo de fondos de la Caja Compensadora".

Hizo varios reclamos la juventud peronista

BUENOS AIRES, 9 (NA). La Juventud Peronista (JP) que conduce Juan Manuel Abal Medina dio a conocer un pronunciamiento, en el cual se solidariza con el denominado "grupo de trabajo" de diputados peronistas, en cuanto impulsan la investigación en el seno del Ministerio de Bienestar Social.

Los jóvenes peronistas exhortaron al consejo nacional partidario a que revea su actitud en tal sentido, asintiendo a la investigación.

También reclaman que se impartan "las directivas correspondientes a los legisladores y se separe de las filas partidarias al señor López Rega, y demás responsables de delitos contra la Nación".

"No hacerlo —dice el comunicado— implicaría de parte del consejo nacional una verdadera complicidad que salpica por la representación formal que inviste a sus integrantes, al conjunto del pueblo peronista".

CREDITO INTEGRAL S.A.

De Crédito y Financiaciones para un Fin

COMUNICA

Que de acuerdo al artículo 8º de las Condiciones Generales se ha efectuado la Adjudicación de fecha 29/11/75, a las 9 horas, correspondiente a Zona Cuyo, de los grupos: 13-C y 14-C, habiendo sido favorecidos los siguientes suscriptores: Grupo 13-C, por sorteo, Título Nº 082: MOYA CORONEL, Roberto, Mendoza; por Licitación, Título Nº 052: NAVARRO, Julio César, Mendoza; por puntaje, Título Nº 039: JARA, Alberto Antonio, Mendoza. Grupo 14-C, por sorteo, Título Nº 072: LUNA, Pedro Aquilino, Mendoza; por Licitación, Título Nº 099: GIORGI, Oscar Horacio, Mendoza.

Don Bosco 163 - Mendoza

Casa Central: Corriente 753 - 1º Piso - Capital Federal

Compañías Aseguradoras: Tutora S.A. - Minerva S.A. - Alfa S.A.

10|12|F|33691|10|12

ESTA NAVIDAD
JUEGUESE ENTERO

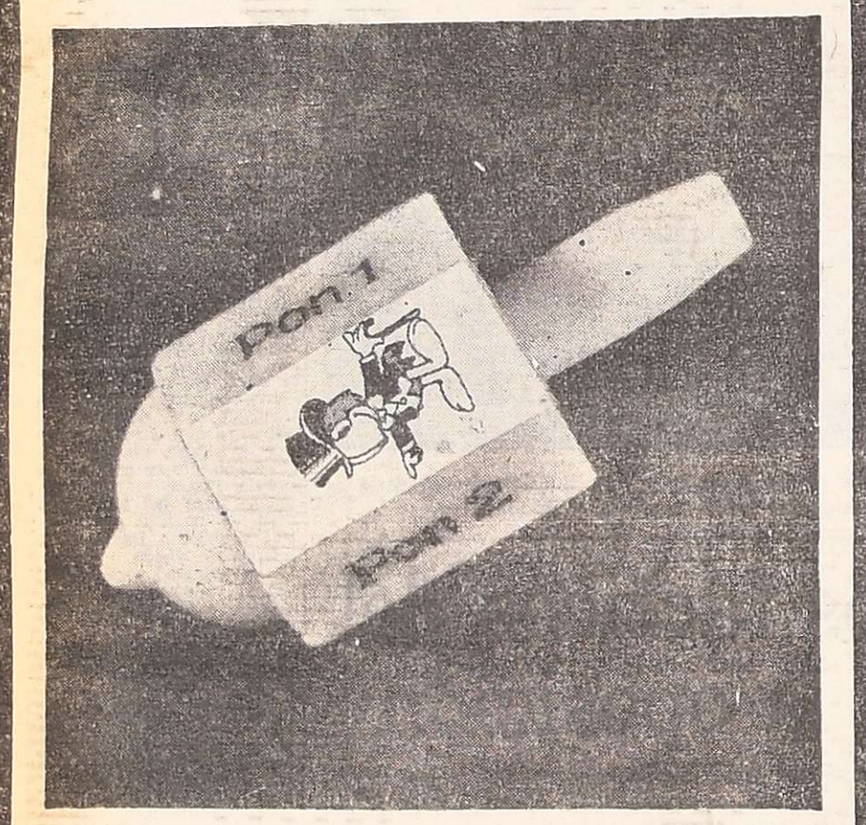

con un entero de la
LOTERIA DE MENDOZA

$ 1.500 MILLONES m/n
SORTEA EL 23 DE DICIEMBRE

BANCO DE PREVISION SOCIAL

REPUBLICA ARGENTINA

GOBIERNO JUSTICIALISTA
DE RIO NEGRO

El Ministerio de Agricultura, Ganadería y Minería
a través del

Instituto de Desarrollo del Valle Inferior del Río Negro (IDEVI) "Comandante Luis Piedrabuena"

300 Parcelas Hortifrutícolas

PRORROGA DEL CIERRE
DEL CONCURSO
HASTA EL 31/1/76

Consultas y/o retiro de solicitudes en las oficinas del Instituto, Alvaro Barros Nº 208 y en los municipios de la Provincia de Río Negro.

En Capital Federal: Casa de Río Negro, Callao Nº 575 y Estaciones del INTA en las Provincias de San Juan y Mendoza.

"LA TIERRA DEBE SER PARA QUIEN LA TRABAJA"

Tte. Gral. Juan Domingo Perón

10|12|F|33845|10|12

patricio palmero
SOCIEDAD ANONIMA

DE ABSOLUTA CONFIANZA

DEUTZ

MAGIRUS DEUTZ
Imbatibles en transporte pesado

ENTREGA INMEDIATA

José V. Zapata 313 - Tel. PBX 244488 - Mendoza.
L. N. Alem 463 - Tel. 22079 - San Martín.
San Martín 1585 - Tel. 445 - Tunuyán.

MENDOZA - SAN JUAN - LA RIOJA - SAN LUIS

Presuntas gestiones para lograr el retorno de López Rega negaron

Comunicado de la Cancillería ante un pedido periodístico

BUENOS AIRES, 9. (NA). — La cancillería informó oficialmente esta tarde que "no ha realizado ni está realizando gestión alguna ante las autoridades españolas para que el ex ministro de Bienestar Social José López Rega retorne al país".

La comunicación del Palacio San Martín se produjo ante un requerimiento periodístico tratando de confirmar algunas versiones que daban como cierta la realización de gestiones reservadas de gobierno a gobierno con Madrid para lograr el regreso del aludido ex funcionario.

Tras la información aparecida el domingo pasado en el matutino "Mayoría", que responde a la línea peronista ortodoxa, señalando el jueves de esta semana como fecha del regreso de López Rega para ponerse a disposición de las autoridades judiciales que investigan presuntas irregularidades en el área de la cartera que desempeñó durante más de dos años, un sinnúmero de especulaciones se han tejido en torno a ese probable retorno.

El propio diario "Mayoría" se hace eco hoy de la repercusión que la noticia publicada hace dos días ha tenido en Madrid y en primera página publica una nota exclusiva firmada por Juan Manuel Monserrat desde la capital española en la que señala que "ayer en círculos allegados al ex ministro, que está radicado en esta capital desde que abandonó su cargo ministerial, se aseguró que López Rega "ha seguido con profunda atención las investigaciones que realiza la justicia argentina" y está dispuesto a brindar su testimonio sobre hechos por los cuales dos de sus principales ex colaboradores están detenidos y sometidos a proceso".

La nota de Montserrat continúa expresando que "la decisión del ex ministro argentino de regresar a su país fue comentada por uno de sus acompañantes habituales, diciendo que es un gesto que enaltece al señor López Rega, quien está dispuesto a aclarar y responder a todas las acusaciones que de manera minimamente responsable se hayan formulado en su contra". El comentarista del diario "Mayoría" termina señalando que "todo parece indicar que el regreso de López Rega a su país podría obrar como un revulsivo importante capaz de modificar el convulsionado panorama político argentino, envuelto en una crisis que parece volverse crónica".

Finalmente el periódico dice haber efectuado una consulta telefónica con la residencia que ocupa el ex ministro en Madrid en la cual "se pidió al ex ministro —que no se encontraba en ese momento— confirmara o desmintiera la versión difundida por este matutino, cosa que ocurrirá en las próximas horas".

Otras noticias de agencias extranjeras asignaban a fuentes allegadas a la Quinta "17 de Octubre" la información de que López Rega ya había iniciado su regreso a Buenos Aires a fines de la semana pasada. Por su parte el matutino "El Cronista", que es el que más ampliamente se ha hecho eco de la versión del regreso de López Rega, asigna tanto a la comisión parlamentaria como al juez Nocetti Fasolino la intención de convocar al ex ministro para prestar declaraciones y agrega que "se habrían implementado las medidas necesarias para lograr su extradición: gestiones reservadas —ante las autoridades españolas— permiten asegurar el retorno de López Rega al país".

Los diarios vespertinos de esta capital, publican hoy un despacho de una agencia noticiosa, que no es N.A., que indica que "ante versiones de algunos medios periodísticos locales y trascendidos de agencias extranjeras sobre el presunto regreso al país del ex ministro de Bienestar Social, José López Rega, fueron consultadas distintas áreas oficiales sobre tales informaciones y todos los funcionarios a los que se les requirió sobre el particular, negaron categóricamente la veracidad de esas informaciones".

Rescataron los 4 cadáveres del Río de la Plata

BUENOS AIRES, 9 (NA). Personal de la División Salvamento y Buceo de la Prefectura Naval, logró rescatar esta mañana de la Dársena "E" de Puerto Nuevo, los cadáveres de los cuatro tripulantes desaparecidos en el hundimiento del remolcador "El Matador", el pasado domingo.

Las víctimas del naufragio de la nave de la flota fluvial ocurrió cuando éste dio una vuelta de campana al cortarse el cable con el que arrastraba al carguero inglés "Sugar Christal", con el timonel Carlos Miotti, el encargado Pedro Niz y los marineros Ignacio Argüello y Gumersindo Ríos.

Luego del accidente lograron ser rescatados con vida el patrón del remolcador, Virgilio Báez, los foguistas Leonardo García, Darío Benítez y Jorge Dos Santos y el marinero Féliz Barbosa.

Aumentarían el precio de los cigarrillos

BUENOS AIRES, 9. (NA). — La Secretaría de Comercio ha dispuesto diferentes aumentos en los últimos tiempos, pero ninguno de ellos ha sido anunciado, como es práctica hasta este mes, por medio de la resolución respectiva.

De tal suerte, fue aumentado en el 28 por ciento el precio del gas licuado en garrafas, sin que se pudiera obtener la resolución. Posteriormente, se dispuso un incremento del 20 por ciento en el precio de venta al público de las bebidas gaseosas, sin que trascendieran los términos de la decisión.

Actualmente, se espera que autorice un nuevo incremento del precio de los cigarrillos, aun cuando no se conocen los términos en que será adoptada la decisión. Las autoridades de la Secretaría de Comercio ofrecieron a los fabricantes un aumento de 500 pesos viejos por atado, mientras estos reclaman 800 pesos.

Se estima que la determinación sobre el sector industrial será adoptada no bien sean conocidos los precios del tabaco. Estos regirán con retroactividad al 20 de noviembre pasado, pero sus valores no han sido conocidos.

Devastador efecto tuvo el huracán en Bragado

Graves perjuicios en la economía regional

BRAGADO, Buenos Aires, 9 (NA). — Graves perjuicios en la economía regional causó el furioso vendaval que azotó esta ciudad y zonas vecinas durante la madrugada de ayer, por lo que las autoridades locales declararon el estado de emergencia y solicitaron el envío de los auxilios necesarios al gobierno nacional y al de la provincia.

El viento huracanado, que abarcó otras regiones de la provincia de Buenos Aires, sopló aquí con singular violencia y produjo además de las grandes pérdidas materiales, heridas y contusiones a casi un centenar de personas, pero no se registró ninguna víctima fatal.

El fenómeno meteorológico, registrado en las primeras horas de la madrugada del lunes, derribó a su paso postes telegráficos y telefónicos e interrumpió el suministro de energía eléctrica en toda la ciudad y zona de influencia.

Asimismo, voló los techos de precarias viviendas y derribó paredes medianeras y chimeneas de algunas de las más grandes fábricas locales.

La caída de estos materiales provocó heridas a una decena de personas y contusiones a casi medio centenar, pero todas ellas fueron atendidas en el hospital de la ciudad y pudieron regresar rápidamente a sus casas.

Durante la mañana de hoy se había reanudado el suministro de energía eléctrica en algunos barrios, mientras que en otros trabajaban las cuadrillas especializadas para reparar los desperfectos ocasionados por el temporal.

En lo que respecta a la situación sanitaria es normal y el proceso se encuentra bajo control de personal de la Dirección de Defensa Civil de la Provincia de Buenos Aires y del Ministerio de Bienestar Social.

Asimismo, se encuentran expeditos todos los accesos carreteros y ferroviarios, algunos de los cuales ayer estuvieron interrumpidos por la caída de corpulentos árboles.

Estado de emergencia

El intendente interino, Jorge Edmundo Calvo —que es presidente del bloque justicialista del Concejo Deliberante pero se halla a cargo de la Municipalidad por licencia de su titular, Osvaldo Ireneo Olivero— tomó la decisión de declarar el estado de emergencia. Señaló Calvo que los daños materiales son cuantiosos, pero que aún no han sido evaluados.

Explicó también que la acería local fue la que sufrió en mayor medida las consecuencias del meteoro y que los daños que éste le produjo impedirán que por largo tiempo puedan desarrollar su labor los 400 operarios que allí trabajan.

Puntualizó que los socorros solicitados estarán a cargo de la Dirección Nacional de Emergencias Sociales del Ministerio de Bienestar Social, que ya dispuso el envío de un camión que lleva víveres, ropas, medicamentos y equipos de comunicaciones, además de un grupo electrógeno.

La administración provincial, por su parte, atenderá las necesidades de los servicios públicos de la ciudad y la ayuda solicitada en este caso consiste en equipos de reparación y medios de movilidad necesarios para normalizar la situación.

El funcionario, por otra parte, recordó que el ciclón tiene antecedentes de iguales características, producidos en esta ciudad el 18 de diciembre de 1960 y el 5 de enero de 1974.

Las actividades ciudadanas, en tanto, lentamente recobraron hoy su ritmo normal.

Hallaron los cadáveres de 2 jóvenes en Escobar

Se produjeron graves atentados en Córdoba

LA PLATA, 9 (Télam). — Los cadaveres de dos hombres jóvenes con los cráneos destrozados fueron hallados en la localidad de Escobar por una comisión policial local, sin que hasta el momento haya dado resultados positivos las tareas de identificación de las victimas, informó hoy la repartición.

El hallazgo se produjo en la zona del río Lujan y en su intersección con la ruta 25, en un camino de tierra a 500 metros de la citada ruta, en el interior de un zanjón.

Uno de los muertos aparenta de 20 a 22 años de edad; era de cutis blanco, cabello castaño o claro, corto y barba crecida de unos dos días. Vestía pullover color marrón con vivos amarillos, pantalón vaquero azul y zapatillas.

El restante representaba tener entre 23 y 25 años de edad. Era de cutis trigueño y cabello oscuro, corto. Vestía pantalón vaquero azul oscuro, y pullover de lana rojo.

Atacaron a tiros a un director de escuelas

CORDOBA, 9 (NA). — Un grupo de presuntos extremistas ataco hoy a balazos al director de la Escuela de Ciencias de la Información de la Universidad Nacional de Córdoba, Antonio Mariano Requena, y le causó graves heridas.

El atentado se registró a las 7.30 cuando Requena salia de su domicilio, en Paraguay casi esquina San Luis, del Barrio Observatorio, para dirigirse a cumplir con sus funciones.

En esas circunstancias se acercó al funcionario un automóvil Peugeot 404, del que descendieron dos individuos con ametralladoras que dispararon inmediatamente sus armas alcanzándolo con dos balas, una de ellas a la altura del corazón.

Una vez cometido el atentado los desconocidos huyeron con rumbo desconocido mientras que Requena era conducido hasta el Hospital Militar, en donde se le practicó una operación quirúrgica de urgencia.

Causó daños y tres heridos un atentado

CORDOBA, 9. (NA). — Un artefacto explosivo colocado en la vivienda de una persona sindicada como capitalista de juego clandestino, provocó grandes daños materiales en esa finca y otras linderas, y heridas de carácter leve a una mujer y sus dos hijas.

La bomba, que estalló poco después de las seis en la casa de Toumik Flores, en Santa Rosa 835, ocasionó grandes destrozos en la vivienda y la onda expansiva produjo también diversos daños en viviendas vecinas. En una de ellas, resultaron con heridas de poca consideración Luisa Fernández y sus hijas Natalia, de cuatro años de edad, y Adriana, de sólo seis meses.

Según versiones recogidas en el lugar, la casa de Flores, que se hallaba desocupada, fue allanada días atrás por la policía en busca de pruebas de la actividad de su propietario, quien, según trascendió, se hallaría actualmente detenido.

INTERVENCION FEDERAL EN MENDOZA

MINISTERIO DE BIENESTAR SOCIAL

COMUNICADO DE PRENSA

El Ministerio de Bienestar Social comunica a los señores Profesionales del arte de curar que a raiz de la inactividad administrativa por la huelga dispuesta para el día de hoy, se ha suspendido para el viernes 12 del corriente, el acto eleccionario que se iba a realizar en el día de hoy.

10|12|F 33846|10|12

Vacaciones con Cicel viajes

MAR DEL PLATA
Excursión 12 días. Hotel baño privado, con desayuno; 1/2 pensión o pensión completa. Anticipo y cuotas desde: $ 494 POR MES
D.N.S.T. No. 2/8

SIERRAS DE CORDOBA
LA FALDA — CARLOS PAZ
Excursión 9 días. Hotel baño privado. Pensión completa y paseos. Todo incluido. Anticipo y cuotas desde: $ 436 POR MES

COMODOS PLANES DE FINANCIACION.

AV. ESPAÑA 1173
TEL. 231626

132 HP 137 HP 140 HP
165 HP

FIAT 673N-T
EL SEMI-PESADO.

"EL ÑATO"
FUERTE Y ROBUSTO..!
(PARA LO QUE GUSTE CARGAR)

motor FIAT-CP3 de 165 HP/2600 rpm
cilindrada total: 7412 cm3
cabina dormitorio de fábrica

ZANETTINI INDUSTRIAL S.A.C.I.F.
RUTA 7-Km 1035-TEL. 22318
SAN MARTIN-MENDOZA
RODOLFO ISELIN 55-SAN RAFAEL
LAPRIDA Y JUJUY-TEL. 21322-S. JUAN

seguro

El primer neumático radial fabricado en la Argentina.
Hecho pensando en muchísimos miles de kilómetros a total seguridad, a pleno rendimiento;
con mayor estabilidad en pavimento seco o húmedo, con mayor poder de frenado en cualquier circunstancia.
El neumático radial que, cuanto más dura, más asegura.

Su objetivo: más kilometraje con menor consumo de nafta.

Fate Radial
fate O
El neumático argentino.

cicero publicidad

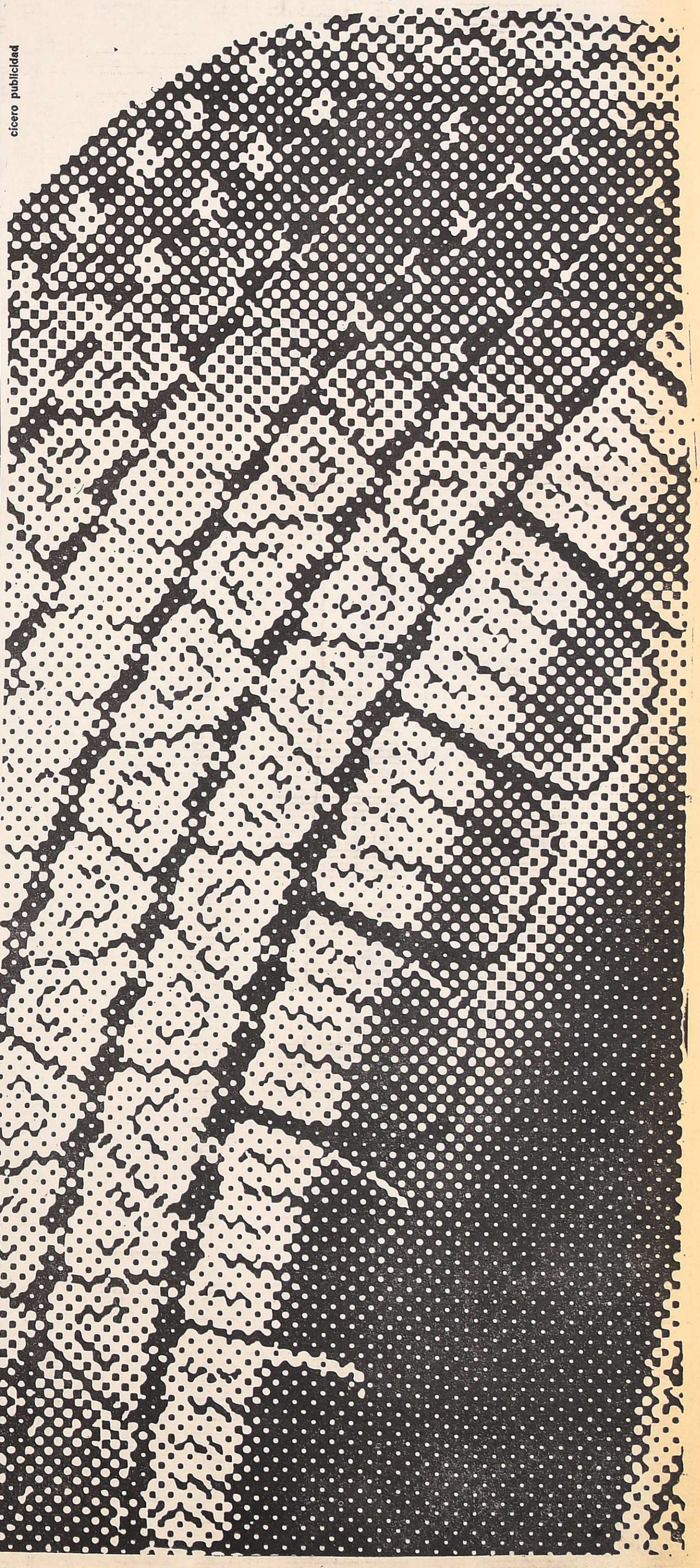

La policía dio muerte a un obrero en España

Se agudiza la ola de huelgas y de violencia

MADRID, 9 UPI). — La policía dio cuenta hoy de nuevos incidentes en la intranquila región del país vasco así como en Madrid y otras ciudades, mientras las organizaciones izquierdistas ilegales instaban a estudiantes y trabajadores a declarar una huelga de tres días contra lo que califican de "monarquía fascista" del nuevo rey de España, Juan Carlos I.

Una persona murió y otra fue herida en dos tiroteos registrados en las provincias vascongadas, y, en la misma región, la policía frustró un intento de colocar una bomba en una delegación de la guardia civil.

Por otra parte, en Madrid y otras ciudades, grupos izquierdistas distribuyeron manifiestos en los que piden a los obreros metalúrgicos y estudiantes que se sumen a una huelga de tres días que debe empezar mañana.

"Contra la monarquía fascista de Juan Carlos. Por libertad y democracia: todos debemos luchar", señala un volante firmado por la izquierdista organización de trabajadores revolucionarios.

El peor de los incidentes en las provincias vascongadas ocurrió en Beasain, donde un trabajador de 28 años, identificado como Pedro José Tolosa, resultó muerto y su novia herida cuando la Guardia Civil disparó con metralletas contra su automóvil al desobedecer la orden de identificarse. En el mismo pueblo, hace cinco días, murió un separatista en un encuentro con la policía.

En el vecino pueblo de Legazpia, las autoridades descubrieron a tiempo una bomba colocada en el cuartel de la Guardia Civil y la hicieron estallar sin que produjera daños.

La policía se batió a tiros anoche en Lasarte con agitadores izquierdistas, a los que sorprendió pintando en las paredes lemas contra el gobierno y el emblema comunista de la hoz y el martillo. En ninguno de estos dos incidentes hubo víctimas.

Mientras tanto, en Madrid, el primer ministro Carlos Arias Navarro sigue tratando de integrar su nuevo gabinete, tarea que se espera concluya a fines de semana. Todos los ministros han presentado su renuncia para facilitar a Arias la tarea de reorganizar el gobierno.

Deliberará hoy el Consejo de la CGT

Lo hará con la presidencia de Casildo Herreras, quien regresó el 5 de Ginebra

BUENOS AIRES, 9 (NA). — El secretario general de la CGT, Casildo Herreras, reasumió hoy sus funciones al frente de su gremio, la Asociación Obrera Textil (AOT) tras haber estado ausente casi un mes del país, y mañana a las 10 presidirá una reunión del consejo directivo de la central obrera en donde haba sido relevado por el adjunto de la entidad, Adalberto Wimer.

Herreras regresó al país el viernes pasado, pero sólo hoy retomo sus funciones oficiales tras haber concurrido en la ciudad suiza de Ginebra a una sesión del consejo de administración de la Organización Internacional del Trabajo (OIT), del que forma parte en representacion de la CGT Argentina, y haber permanecido 48 horas en la capital uruguaya, Montevideo, en cumplimiento de tareas relacionadas con su cargo en la entidad laboral internacioni.

Asuntos más urgentes

Entre los asuntos más urgentes que aguardan al titular de la CGT se encuentra el tratamiento de la política salarial a encarar por el gobierno en los proximos meses y la participación del sector sindical en el Instituto Nacional de las Remuneraciones, de inminente aprobacion en el parlamento.

En la reunión de la conducción cegetista por realizarse mañana deberá decidirse el criterio de adoptar por la central obrera ante los anunciados incrementos salariales que regirán a partir del primero de enero y que, de acuerdo a las declaraciones del Ministerio de Economía, aún no se ha resuelto si se otorgará mediante la aplicacion de un porcentaje sobre los salarios actuales o si se acordara un monto fijo de aumento, tal como se hiciera a partir del pasado mes de noviembre.

Por otra parte, la CGT difundió hoy un comunicado en el que se detallan las resoluciones de la 193º Reunión del Consejo de Administracion de la OIT, destacandose que entre veinticuatro puntos que incluia el temario adquirieron principal importancia el tratamiento de los referidos a la defensa de la libertad sindical, los preparativos para la conferencia mundial tripartita sobre empleo, distribución de ingreso, progreso social y division internacional del trabajo, asi como la posicion del organismo internacional ante las empresas multinacionales.

Asimismo se señala que la mencionada conferencia mundial tripartita se llevará a cabo en Ginebra entre el 4 y el 17 de junio de 1976 y habrá de tratar temas como estrategias y políticas nacionales de empleo, en particular en los países en desarrollo, movimientos internacionales de mano de obra, tecnologías para la creación de empleos productivos en los países en desarrollo, función de las empresas multinacionales en la creación de empleos en los países en desarrollo y políticas activas de mano de obra y asistencia para efectuar reajustes en los países desarrollados.

Empresas multinacionales

También se destaca que "una de las mayores preocupaciones de los trabajadores en el seno de la OIT está referida al control de las actividades de las empresas multinacionales, cuya incidencia sobre la economía de los países es grande, abarcando también naturalmente las prácticas sociales, laborales y salariales. La decisión del consejo de administración de la OIT de convocar a una nueva reunión consultiva tripartita sobre el tema coincide con la posición sustentada por la CGT argentina, cuya tesitura es la de evitar que aquellas empresas vulneren la soberanía de nuestro país y la política que fije el gobierno nacional".

Finalmente se señala que en octubre de 1976 se reunirá en la ciudad de Quito, Ecuador, la Comisión Consultiva Interamericana de la OIT para analizar y evaluar las actividades del organismo internacional en América.

Un rayo provocó la muerte de una joven en Misiones

POSADAS, 9 (Télam). - Se conocieron hoy nuevos detalles sobre las consecuencias del intenso temporal desatado en esta provincia, que provocó la muerte de una joven.

Donde el fenómeno alcanzó su mayor intensidad fue en el denominado paraje Adam. En la Chacra 22, una adolescente de 16 años, identificada como Eva Piris, falleció al ser alcanzada por un rayo.

Asumió el jefe del Regimiento de Patricios

BUENOS AIRES, 9. (NA). — En una ceremonia realizada esta tarde en el patio de armas del Regimiento I de Infantería Patricios, con asiento en Palermo, asumió esta tarde su cargo el nuevo jefe de esa unidad, coronel Humberto Lobaiza.

Lo puso en funciones el titular de la III (operaciones) del Estado Mayor General del Ejército, general de brigada Leopoldo Galtieri.

El nuevo jefe de la unidad escolta del Comando General, pronunció unas breves palabras.

Se levantó la clausura de la sede de Crónica

BUENOS AIRES, 9 (NA). Pasadas las 21 de hoy, la Policía Federal procedió a levantar la clausura que pesaba sobre las oficinas de redacción del diario "Crónica", pese a lo cual no se conoció ninguna información oficial al respecto.

Los efectivos de la policía retiraron las fajas que impedían el acceso al sector de redacción del diario. Los directivos de la Editorial Sarmiento, no informaron acerca de cuándo volverá a editarse, ya que estiman que la clausura al diario aún no fue levantada.

En el Ministerio del Interior no se pudo recabar información "Crónica" fue clausurado el 20 de diciembre del año pasado a raíz de una campaña relacionada con las islas Malvinas.

La "rama política" de diputados justicialistas expulsó a Palacio Deheza

BUENOS AIRES, 9 (NA). — La "rama política" de diputados nacionales justicialistas resolvió expulsar de su seno a Carlos Palacio Deheza (Córdoba).

La decisión fue adoptada por veintisiete votos; hubo dos abstenciones. Además se resolvió dar traslado de esta resolución a la bancada y reclamar que se informe al tribunal de disciplina del Partido Justicialista.

Palacio Deheza en las últimas jornadas formuló explosivas críticas contra el gobierno nacional y la conducción partidaria.

Se lo considera uno de los líderes del rebelde "grupo de trabajo", descontándose que éste le expresará de inmediato su absoluta solidaridad. Esta actitud, seguramente, provocará nuevas y sucesivas expulsiones.

El legislador sancionado se desempeñó, desde el 25 de mayo de 1973, como presidente de la importante comisión de presupuesto y hacienda de la Cámara de Diputados.

Hoy, Palacio Deheza participó de la reunión de la "rama política" donde se lo sancionó. Según la versión de algunos de los participantes no ensayó ninguna defensa, sino que se ratificó de todas sus manifestaciones críticas y de enjuiciamiento al Poder Ejecutivo y al Partido Justicialista.

La semana anterior, en una asamblea de la bancada gubernamental, enrostró al ministro del Interior "el querer interpretar a su gusto y gana la doctrina que nos enseñó Perón".

En Holanda murió otro de los rehenes

AMSTERDAN, 9 (UPI). — La cuarta víctima fatal de las acciones del comando Gemelas lanzadas en Holanda por nacionalistas de las Islas Molucas meridionales se registró hoy como consecuencia de las graves heridas recibidas la semana pasada, pero uno de los grupos terroristas liberó a dos rehenes enfermos al tiempo que se iniciaban negociaciones cruciales.

Autoridades holandesas estimaron que unas 54 personas en total siguen bajo la amenaza de las armas de los extremistas, que se apoderaron de un tren de dos vagones en Beilen y luego del edificio del consulado de Indonesia en Amsterdam, en acciones separadas pero vinculadas por el mismo propósito político.

Los rectores decidirían el lunes cómo será el ingreso universitario

BUENOS AIRES, 9 (N.A.). El lunes próximo los rectores de las universidades estatales decidirían, junto con las más altas autoridades educativas, cómo será el ingreso a las casas de altos estudios.

La fecha de la reunión, no pudo ser confirmada, pero el ministro de Cultura y Educación, Pedro José Arrighi, lo había anticipado a los periodistas la semana pasada, sin aventurar fechas.

En esta reunión plenaria, se presentarán los análisis de estructura académica y cálculos financieros de las más importantes o grandes universidades del país, es decir Buenos Aires, Córdoba y La Plata. Los titulares de esas casas de altos estudios —Eduardo L. Mangiante, Víctor Menso y Héctor Mercante, respectivamente— se entrevistarán primero con Arrighi para un efectivo cambio de información.

Para empezar los decanos de la Universidad de Buenos Aires, habrían conversado con Mangiante sobre la necesidad de establecer como requisito para ingresar a la UNBA, en 1976, el examen de una materia esencialmente vinculada con la carrera elegida. Menso por su parte, que no hizo declaraciones después de la reunión que mantuvo con Arrighi la semana pasada, sería partidario de limitar el ingreso y propiciar un sistema que admita una entrada a las casas de altos estudios sin restricciones, pero en forma paulatina.

Mercante, en alguna oportunidad, también se habría mostrado partidario del ingreso irrestricto, pero luego de lograr una estructura universitaria en la que la capacidad física y el equipo académico resultaran suficientes.

Mercante, Menso y Mangiante se reunirán con Arrighi esta semana, para tratar el difícil tema del ingreso universitario a la luz de sus respectivas experiencias.

Reunión con rectores de universidades privadas

BUENOS AIRES, 9 (NA). El ministro de Educación, Pedro José Arrighi, se reunirá pasado mañana, a las 17, con los titulares de las universidades privadas.

A esta reunión se le asigna especial interés, por cuanto hace varios días se comentaba, en círculos académicos, que Arrighi invitaría a los rectores de universidades privadas a hacer una verdadera "autocrítica" sobre la situación de estas casas de altos estudios y su vinculación con el Estado.

Crisis

(Viene de la Pág. 1ª)

ésto no puede llevarnos a rasgar las vestiduras pensando que estamos al borde de la mutilación nacional.

"La crisis moral argentina no es más grave, ni menos grave, que la que vive todo el Occidente. La crisis de valores se observa en el uso de estupefacientes, el desarrollo de la pornografía, la prostitución, y todas estas calamidades.

"Tenemos que decir que la Argentina está bastante limpia. Por lo demás éste es un gobierno que, como muy pocos en la historia nacional, ha sometido a sus funcionarios sospechados a los tribunales de la República. Nosotros pensamos que la actuación de la Cámara de Diputados de la Nación con respecto a la investigación del Ministerio de Bienestar Social y la Cruzada de Solidaridad Justicialista corresponde desarrollarse una vez que la justicia se pronuncie sobre la cuestión. Después del fallo judicial, si la Cámara de Diputados considera que no se ha investigado y juzgado como corresponde, tiene la oportunidad de iniciarle juicio político al juez que entiende en la causa. Además del juez, y de la Cámara de Diputados actúa en ese suceso la Fiscalía Nacional de Investigaciones, y esto evidencia hasta qué punto se están llevando en serio estas investigaciones.

"Finalmente, el tema de la reforma constitucional también resulta interesante para el análisis. Muchas veces siendo ministro de la Suprema Corte de Justicia de la Nación debimos analizar a fondo, con el resto de los colegas qué constitución nos regía. Aplicamos la del 53, reimplantada por un hecho de fuerza que, simultáneamente derogó la Constitución de 1949 y, luego, se introducen reformas en el 1957, en una constituyente en la que el justicialismo fue proscripto y, en 1972, por un acto de fuerza de los tres comandantes en jefe de las Fuerzas Armadas. Creo que es necesario clarificar la norma constitucional que nos rige. Este es otro desafío político que el gobierno nacional ha lanzado para elaborar un proyecto constitucional de coincidencias". Tales fueron en apretada síntesis, los criterios salientes pronunciados por el ministro de Justicia de la Nación, doctor Ernesto Corvalán Nanclares, en el programa "Tiempo Nuevo" que esta vez fue conducido por Mariano Grondona.

CRONICA POLICIAL

Confirmaron la liberación de cinco personas

En fuentes dignas de crédito se confirmó la versión de LOS ANDES acerca de la liberación de 5 personas que habían sido detenidas en averiguación de hechos subversivos.

Aún cuando no se dieron nombres, se agregó que 4 son mujeres y estarían desvinculadas de los casos investigados. Todas ellas serían familiares de afiliados del Partido Comunista arrestados en la madrugada del sábado último en Gutiérrez, Maipú. El quinto sería de apellido Sosa. No se dieron otros pormenores.

Emplazan a retirar cadáver

El Cuerpo Médico Forense y Criminalístico ha emplazado en 48 horas a familiares de Crecencia Rodríguez, muerta en forma trágica hace más de una semana, a que reconozcan y retiren el cadáver, caso contrario será enviado a fosa común, según un comunicado emitido por ese organismo.

Crecencia Rodríguez fue muerta con un arma blanca y arrojada en un canal de Rodeo del Medio, Maipú. Hasta el momento el crimen no ha sido aclarado y tampoco ubicados sus parientes.

Agobiada por los engaños de su esposo, mató a sus 2 hijos y se quitó la vida

SANTIAGO DEL ESTERO, 9 (Télam). — Una joven mujer agobiada por la desesperación ante la infidelidad de su marido mató a sus dos pequeños hijos y luego se suicidó dejando reveladoras cartas acerca de su trágica determinación, se informó hoy aquí.

La protagonista de este dramático episodio, que conmovió en lo más profundo de su sensibilidad a la población de esta capital fue Miriam Josefina Coronel de Elías, de 27 años y las víctimas inocentes sus dos pequeños hijos, Richar Omar, de 4 años y Juan Emir, de solamente un año y cinco meses de edad.

El hecho se conoció hoy aquí poco después de las 14 —habría ocurrido en horas de la madrugada— cuando la encargada de limpieza de la finca de Lavalle 347, escenario del drama y domicilio del matrimonio formado por Juan Elías, de 33 años, fuerte comerciante y propietario de varios supermercados y la infortunada mujer que se suicidó tras asesinar a sus hijitos, hizo el macabro hallazgo.

Los cuerpos sin vida de la mujer y los niños —junto a los cuales se encontró un revólver calibre 22 largo— yacían en el dormitorio de la finca en medio de un impresionante charco de sangre.

Lacónico mensaje

La mujer, una vez repuesta de la impresión del pavoroso espectáculo, dio aviso a las autoridades que de inmediato se constituyeron en el lugar y comprobaron que el mayor de los niños presentaba un balazo en la espalda y otro en la cabeza; el menor un impacto en la cabeza y otro en el costado derecho, y la filicida y posterior suicida, un balazo a la altura del corazón.

Según se indicó, la señora de Elías dejó varias cartas explicando su actitud, una de las cartas está dirigida al juez, otras a familiares y una, especialmente, al propio marido a quien le expresaría, lacónica y lacerante: "Ahora quedarás tranquilo y libre con tu amada".

Relaciones extramatrimoniales

De las misivas dirigidas a familiares de la protagonista del sangriento suceso se desprendería que su esposo Juan Elías mantenía relaciones extramatrimoniales con una joven abogada del foro local, cuyo nombre se mantiene en reserva.

En medios allegados al matrimonio pudo saberse que la situación no era reciente y hacía tiempo que era conocida por la mujer, razón por la cual ésta en reiteradas oportunidades habría amenazado a su esposo con iniciar los trámites para separarse y, en lo que en su momento, algunos tomaron como un elemento de coacción manifestó su decisión de quitarse la vida.

Intervino en el hecho el juez del Crimen de Primera Nominación, doctor Cleto Marcelino Perelta, que entregó los cadáveres de la mujer y los niños a sus familiares directos para su posterior inhumación.

Un gremialista y una abogada son detenidos

Operación antisubversiva en el Sur

SAN RAFAEL. — Pese al hermetismo que se mantiene en ambientes policiales de San Rafael, trascendió que ayer fueron detenidos en esta ciudad tres personas: un matrimonio y un joven estudiante.

Las detenciones tendrían relación con actividades supuestamente subversivas, ya que una mujer profesional, Laura Botella Lozado, habría sido sindicada como integrante de una organización subversiva declarada ilegal en primer término por el gobierno nacional. En la oportunidad habría sido detectada distribuyendo propaganda de dicha organización ilegal. El procedimiento policial se habría llevado a cabo en el interior del Automóvil Club Argentino, delegación San Rafael.

Estas personas supuestamente subversivas habrían sido trasladadas detenidas bajo fuerte custodia a la ciudad de Mendoza. Se supo también que en un juzgado de esta ciudad se estarían confeccionando las actuaciones correspondientes.

La mujer sería de profesión abogada, con domicilio en la ciudad de Mendoza, donde tendría un estudio de abogacía en compañía de otros profesionales. En cuanto al joven estudiante trascendió también que el mismo no tendría relaciones directas en cuanto a actividades ilegales y que habría sido trasladado a Mendoza, al solo efecto de ser interrogado en los niveles correspondientes.

Cabe hacer notar que la Unidad Regional II de San Rafael no emitió comunicado de prensa alguno, guardándose mucho hermetismo sobre el caso.

N. de la R. — Los tres detenidos en San Rafael habrían sido identificados, según trascendió, como José Heriberto Lozano, de 29 años, miembro de la denominada Mesa Normalizadora de la Asociación Bancaria y de la comisión de delegados internos del Banco de Previsión Social; su esposa, la abogada Elisa Laura Botella de Lozano, ambos domiciliados en Mitre y Pellegrini, piso cuarto, departamento 55 del monoblock 7, ciudad, y un menor estudiante de 16 años.

De acuerdo a la fuente consultada, la mujer habría sido detenida mientras pegaba obleas de una organización extremista declarada ilegal en primer término. El menor y el bancario estarían siendo indagados por miembros de las fuerzas de seguridad, en Mendoza, y la mujer se hallaría a disposición del juez federal de San Rafael.

ESPACIO DE PUBLICIDAD

Oración al Espíritu Santo

Espíritu Santo, Tú que me aclaras todo, que iluminas todos los caminos para que yo alcance mi ideal, tú que me das el don divino de perdonar y olvidar el mal que me hacen y que en todos los instantes de mi vida están conmigo, yo quiero en este corto diálogo agradecerte por todos y confirmar una vez más que nunca quiero separarme de tí, por mayor que sea la ilusión material. Deseo estar contigo y todos mis seres queridos en la gloria perpetua.

Gracias por tu misericordia para conmigo y los míos. (La persona deberá rezar esta oración tres días seguidos sin decir el pedido. Dentro de tres días será alcanzada la gracia por más difícil que sea. Publicar en cuanto se reciba la gracia). Gracias por el favor recibido

I. B. de M.

10|12|F|33829|10|12

¡¡le ofrecemos un préstamo!!

PARA LA COMPRA DE SU AUTOMOVIL, CAMION, PICK-UP, RASTROJERO, 0 KM. O USADO DE CUALQUIER MARCA — FINCAS — MAQUINARIAS AGRICOLAS

PRESTAMOS	CUOTAS
$ 50.000	$ 455.-
$ 60.000	$ 546.-
$ 70.000	$ 637.-
$ 80.000	$ 728.-
$ 90.000	$ 819.-
$ 100.000	$ 910.-
$ 110.000	$ 1.001.-
$ 120.000	$ 1.092
$ 130.000	$ 1.183
$ 140.000	$ 1.274
$ 150.000	$ 1.365
$ 160.000	$ 1.456
$ 170.000	$ 1.547
$ 180.000	$ 1.638
$ 190.000	$ 1.729
$ 200.000 y hasta $ 400.000	$ 1.820

INTERES 6% ANUAL SOBRE SALDOS DEUDORES (MEDIO o/o MENSUAL) Sin garantía, sin sorteos, sin reajustes. Planes desde 24 a 96 meses. COMPRE AL CONTADO CON ESTA FINANCIACION

Casa Central: MAIPU 231 P.1o. — Cap. Federal

A NUESTRA EMPRESA LA PREMIA EL PUBLICO QUE LA DISTINGUE CON SU ELECCION EN TODO EL PAIS.

CONSULTENOS DE 8.00 A 11.45 Y DE 16.00 A 19.45 SABADOS DE 8 A 12.45

SUCURSAL MENDOZA PASAJE SAN MARTIN - LOC. 31-SAN MARTIN 1136 - MZA.

ESTIMULO S.A.

De Ahorro y Préstamo para fines determinados. Resp. Sec. de Estado de Justicia de la Nación No. 1 CJ 1992 - 1/10/68. Planes aprobados por Res. Esp. de Estado de Justicia de la Nación No. 1 CJ 2742 - 26/12/68. Cía. Aseg. Todas las autorizadas por la Superintendencia de Seguros de la Nación.

La ASOCIACION VIAJANTES de MENDOZA

Sita en Aristides Villanueva 256 de Ciudad, convoca a todos sus afiliados con carácter de obligatoriedad a la Asamblea General Extraordinaria a realizarse HOY, 10 de Diciembre, a las 20 horas, para tratar como único punto del Orden del Día: Aumento de la Cuota Gremial y Social.

MARIO RUBEN MACCHIAVELLO
Sub-Delegado Normalizador

10|12|F|33890|10|12

GRUPO DE ARTILLERIA DE MONTAÑA "8"

Se comunica a los acreedores del GRUPO DE ARTILLERIA DE MONTAÑA 8 y de CENTRAL HIDROELECTRICA USPALLATA que, deberán presentar un detalle de las deudas pendientes que se mantienen con dichas firmas para antes del 18 de Diciembre del corriente año, con motivo de Cambio de Jefatura.

10|12|C|631|10|12

Asociación Mendocina de Agencias de Publicidad
CONVOCATORIA

Convócase a los Sres. Socios Activos a la Asamblea General Ordinaria que se celebrará el viernes 19 de diciembre de 1975, a las 19.30 en la sede social de calle Chile Nº 1246, Mendoza, para considerar el siguiente ORDEN DEL DIA

1º) Consideración de la Memoria Anual, Balance Gral., Cuadro de Pérdidas y Ganancias e Inventario del ejercicio 1973/74 que está pendiente de aprobación. Cierre ejercicio 31/10/74.
2º) Modificaciones en los Estatutos:
a) Del Art. 22º, cambiando la fecha de cierre del ejercicio contable.
b) Del Art. 5º, autorizando a la C.D. a adecuar la cuota social, en cualquier momento, a las necesidades de la Asociación.
c) Del Art. 21º, ampliando el plazo para la realización de la Asamblea Gral. Ordinaria.
d) Del Art. 4º, autorizando a la C.D. a crear nuevas categorías de socios para incluir las actividades afines.
3º) Nombramiento de dos socios para que, juntamente con el Presidente y Secretario, firmen el acta de la Asamblea.

NOTA: Art. 28, los Estatutos solo podrán ser reformados por Asamblea especialmente convocada al efecto, en la que se requerirá un quórum mínimo de la mitad más uno de los asociados con derecho a voto. Si no se lograra este número la Asamblea podrá entrar a sesionar sesenta minutos después con cualquier número de socios presentes.

8|12|F|33377|10|

Asociación Mendocina de Agencias de Publicidad
CONVOCATORIA

Convócase a los Sres. Socios Activos a la Asamblea General Ordinaria que se celebrará el viernes 19 de diciembre de 1975, a las 21.30 en la sede social de calle Chile 1246, Mendoza, para considerar el siguiente ORDEN DEL DIA

1º) Consideración de la Memoria, Inventario, Balance Gral. Cuenta de Ganancias y Pérdidas correspondientes al ejercicio 1974/75. Cierre ejercicio 31/10/75.
2º) Elección de la nueva Comisión Directiva, por expiración del mandato.
3º) Nombramiento de dos socios para que, juntamente con el Presidente y Secretario firmen el acta de la Asamblea.

NOTA: De acuerdo con el artículo 24º de los Estatutos sólo podrán votar los socios que estén al día con tesorería.

8|12|F|33374|10|

ANTENAS AUTO RADIO MAREL
DISTRIB. MAYORISTA
PEDRO GOLDSTEIN
CALABRIA 3308
(ex Virrey Loreto)
781-8382
Buenos Aires

EDICTOS JUDICIALES

EDICTO. — Caja de Seguro Mutual Ley 1828, cita cinco (5) días beneficiarios Ramón Oscar Fernández Lettry, para reclamos derechos seguro mutual. Antonio Eduardo Schillagi, director gerente - Caja de Seguro Mutual.

6|12|C|785|10|12

EDICTO. — Juez Cuarto Civil, cita herederos y acreedores de Gregorio Enrique Trejo, comparendo once de diciembre próximo a las doce horas - Expte. Nº 69949. Susana M. Durán - Secretaria.

6|12|C|765|10|12

EDICTO. — Caja de Seguro Mutual, ley 1.828, cita cinco (5) días beneficiarios Lidio García Ibáñez, para reclamos derechos seguro mutual. - Antonio Eduardo Schillagi, director gerente.

6|12|C|443|12|12

EDICTO. — Caja de Seguro Mutual Ley 1828, cita cinco (5) días beneficiarios Félix Escudero Quiroga, para reclamos derechos seguro mutual. Antonio Eduardo Schillagi. Director Gerente.

9|12|C|465|13|12

EDICTO de REMATE.— Juez 3er. Juzgado Civil, Sec. Nº 5, 4578 "Banco de Previsión Social c|Bodegas y Viñedos Claudio L. Lardet e Hijos S. R. L. p|Hipotecaria", comunica martillero Edmundo Mario Lodi, matrícula 1343, rematará 23 diciembre próximo 11 horas Estrados Juzgado Av. Alvear Oeste 520, General Alvear, inmueble rural propiedad demandado, ubicado sobre calle "Diez", La Marzolina, General Alvear, superficie 20 Has. según título con las siguientes medidas lineales y linderos: Norte: en 1.000 mts. con Miguel Lucero hoy Víctor O. Gatica; Sud: en igual medida con Miguel Lucero hoy A. Páez, A. Cuello y E. P. de Sosa; Este: en 200 metros con S. A. Colonia Alvear, hoy F. C. Sarmiento y Oeste, en igual medida con calle "Diez". Mejoras: 14½ Has. aproximadamente de viña espaldera; 1,3/4 Has de parral; 3/4 de Ha. plantación damascos; 1,3/4 Has. tierra en blanco apta para cultivos. 700 mts. trinchera de álamos; 30 plantas damascos. Derecho de riego definitivo por toda la superficie. Edificios: casa tres habitaciones, baño, cocina, corredor. Galpón de material cocido 70 m2. Bomba para agua surgente sin motor. Inscripciones: Registro de la Propiedad, segunda inscripción Nº 4164, fs. 125, Tº 19 de General Alvear. Dirección de Rentas: Padrón territorial Nº 229/18. Irrigación: P. G. 21574, PP. 160 por 12 Has.; PG 21575, PP 467 por 8 Has. Deudas: Contribución Directa $ 2.903,10 años 1974/75. Irrigación: pesos 14.706,07 años 1973|74|75 más recargos y multas. Gravámenes: Hipoteca de autos $ 338.793 registrada asiento B-1, matrícula 300|18 Folio Real San Rafael. Embargo Municipalidad General Alvear, Expte. Nº 34042. Embargo autos 4655 Coop. Sur Mendocino Ltda. Embargo autos 4578 Banco de Previsión. Avalúo fiscal: $ 252.000,00. Venta: base 70% valúo o sea pesos 176.400, seña 10%, comisión 3%, acto remate, saldo una vez aprobado el mismo. Título agregado expediente. Informes Secretaría autorizante o Martillero: Banco de Previsión Social, General Alvear. Alberto De Mattos Marcal. Secretario. 10|12|F|33831|18|12|A

EDICTO de REMATE.— Miguel M. Zabala, Martillero Público, orden Juzgado de Paz Letrado General Alvear, Sec. Nº 1, autos Nº 36.497, "Ereñu Hugo O. c/Hipólito Gaggioli p/Cambiaria", día dieciocho de diciembre próximo, once horas, rematará Estrados Juzgado, Av. Alvear Oeste, Gral. Alvear, sin base, mejor postor, Rastra disco, 10 platos, tamaño mediano, marca "Varela", s|nº visible, color naranja, propiedad demandado, buen estado. Comprador abonará 10% seña, 10% comisión, martillero, resto aprobado remate. Informes Secretaría autorizante o martillero: Piérola y 26 de Julio. Gral. Alvear. Juan Antonio Herrera. Secretario. 10|12|F|33686|16|12|A

EDICTO. — Juzgado Nacional de 1ra. Instancia en lo Comercial Nº 20 del Dr. Alberto F. Petracchi, Secretaría Nº 40, a mi cargo, sito en el Palacio de Justicia piso 7º de la Capital, en los autos "Construcciones Edisa S.A.C.I.F.I. s/quiebra", comunica por cinco días que se ha postergado la audiencia para la Junta de Acreedores para el día 22 de diciembre de 1975, a las 9 horas, la que se realizará con los que concurran (Art. 86 Inc. 2º del Decreto Ley 19551). Buenos Aires, 21 de noviembre de 1975 - Gustavo A. Maveira, secretario.

10|12|F|33692|14|12

EDICTO DE REMATE. — Carlos S. Ortega, martillero público matrícula 1304, orden 12 Juzgado Civil, autos 68930 "Bustos Dávila Horacio c/Elsa Nilda Cueto, ejec. hip.", rematará 23 de diciembre 1975, hora 12, estrados juzgado, segundo piso ala norte Palacio Justicia, inmueble propiedad demandada, sito en distrito Reducción departamento Rivadavia, provincia de Mendoza. Superficie: 16 hectáreas 1.040,62 m2. Límite Norte fracción 1, Sur canal matriz Reducción, Este Suc. Federico Ozam, Oeste calle Proyectada. Inscripciones: Registro Propiedad Raíz 9972, fs. 153 Tº 46-A, Rivadavia, Irrigación P. G. 80380 P. P. 3, río Tunuyán, canal matriz Reducción, toma directa, código 2022, padrón territorial 8178/10, todas según título. Gravámenes: embargo de autos $ 45.000, Expte. 35.000, 7º Juzgado Civil $ 115.000; hipoteca primer grado favor Alvarez Zudaire $ 120.000. Deuda: contribución directa e irrigación liquidar fecha de pago. Se hace saber posibles interesados que el inmueble se encuentra inscripto en la Dirección de Rentas a nombre de sus propietarios originales al Nº 58/10, estando pendiente su inscripción a nombre demandada a los Nos. 8818 y 8719/10 según expediente 6.506-A-72, en irrigación igual forma, pendiente de desglose. Mejoras: casa adobe, mal estado conservación, 9 hectáreas almendros en producción de 4 años, tres variedades 1.5 hectáreas durazneros en producción igual edad, resto tierra apta para chacra, encontrándose plantadas aproximadamente 30.000 plantas tomate perita, alambrado perimetral costados norte y este buen estado, oeste regular, sur no tiene. Propiedad ocupada por mediero de explotación hortícola cultivos anuales. Títulos agregados en autos donde podrán ser consultados, no admitiéndose reclamo ni cuestión alguna con posterioridad al acto de remate por falta o defectos de los mismos. Notificación: por ésta se notifica a acreedores hipotecarios y todo aquel que se considere con derechos la fecha de subasta, para que ejerzan los mismos. Base remate: $ 59.640, avaluo 85.200. Adquirente abonará acto remate 10% seña y 3% comisión martillero, saldo aprobarse el mismo. Más informes martillero Patricias Mendocinas 1053 of. 9 Mza., y|o secretaría autorizante. - Carlos S. Ortega, martillero público.

10|12|C|457|22|12

EDICTO. — Juez Segundo Juzgado Civil cita herederos y acreedores de Luisa Koenig, comparendo trece de febrero próximo a las once horas. Autos 103.331. - Eduardo Q. Giménez, secretario.

10|12|C|777|22|12

EDICTO. — Ley 19.550 — Dante Luis Sancocchia transfiere a Francisco Perrotta sus doscientas cuotas capital y Francisco Luis Perrotta cede veinticinco cuotas capital y otras veinticinco a Miguel Angel Perrotta en "Turismo Perrotta" S.R.L. Reclamos: Estudio Luján, Patricias Mendocinas 1365, Mendoza. - Dr. Ramón V. Luján, abogado.

10|12|C|112|10|12

EDICTO. — Estanislad Domich de Biskupovich cita por 15 días a herederos y acreedores sucesión Antonio Biskupovich para reclamos y derechos sobre terreno sepultura ubicado en cementerio Godoy Cruz C-1 S-4. Presentarse administración del mismo.

10|12|C|732|12|12

EDICTO. — Juez Séptimo Civil cita y emplaza herederos y acreedores Severo Leonardo Blanco, comparendo ventidos diciembre 1975, doce horas. Expediente 13314. José M. Hidalgo. Secretario.

10|12|C|716|19|12|A

EDICTO. — Arnold S. Suss, Agrimensor, mensurará por cuenta de Agua y Energía, 1 Ha., parte de mayor extensión, prop. San Francisco de Lavalle S.A.I.C.I., ubicada en San Juan s|n., 5000 m. norte esquina calle C. Ibañez, Dto. Tulumaya, dpto. Lavalle. Día 16|12|'75 Hora 9.

5|12|F|32622|10|12|A

EDICTO. — Juez Séptimo Juzgado Civil cita y emplaza concurrir en autos 37734 "Llul de Calderón Doraliza, título supletorio", a Carlina Esther Gomez Anzorena de Mottet y posibles interesados, de ignorado domicilio, inmueble Coronel Díaz 608, Las Heras, inscripto Registro Propiedad Nº 177, fs. 252 Tº 2, Las Heras, con 421,70 m2. Norte, Angel Segundo Martín; Sud, calle Coronel Díaz; Este, Fructuoso Garay y Oeste, calle Bahía Blanca, plazo diez días última publicación. José Hidalgo, Secretario.

12|11|C|020|22|12-A

EDICTO. — Juez Décimo Segundo Juzgado Civil, cita herederos y acreedores de Luisa Koenig, comparendo once diciembre próximo, once horas. - Carlos M. Baronian, Secretario.

27|11|C|953|10|12|A.

EDICTO. — Juez Quince Civil, cita herederos, acreedores: María Ana Esquef, comparendo diciembre veintidos, diez horas. Expte. 39.049. - Rodolfo M. Puebla, Secretario.

27|11|C|971|10|12

EDICTO. — Juez Segundo Juzgado Civil cita herederos y acreedores de Francisca Lucero de López, comparendo diez de diciembre de 1975, a las doce horas. Autos 102.929. - Eduardo O. Giménez B. Secretario.

27|10|C|996|10|12|A.

EDICTO. — Juez Décimo Juzgado Civil cita herederos y acreedores Alberto López, comparendo veintiseis de diciembre próximo nueve horas. Expte. 10.499. - Juan Carlos Calderón, Secretario.

27|11|C|054|10|12|A.

EDICTO JUDICIAL. — Juez Sexto Civil, cita herederos y acreedores Rossel de Santamarina Rosa Gabriela Angela, comparendo dieciocho de diciembre de 1975, doce horas. - Alberto J. Sacchi Yori. Secretario.

10|12|257|10|12|A.

EDICTO. — Juez Séptimo Juzgado Civil, cita y emplaza concurrir en autos 37.718: "Arzobispado de Mendoza p/Título Supletorio", posibles interesados, de ignorado domicilio, sobre inmueble ubicado calles Lavalle 38-60 y Colón de Godoy Cruz, con superficie 5.259,53 m.2, según mensura y plano: Sur: con Suc. Diletta Lmo. Bertolotti de Gambaré y Moisés Dapáz en 56,04 mts., con el Sr. Antonio Castilla en 9,02 m.; con Jaime Alós en 17,89 m.; Oeste: con c/Colón en 34,78 m., con Policía de Mendoza Seccional 7ma. en 52,79 m.; Norte: c/Lavalle en 59,48 m., en Policía Mendoza, Seccional 7ma. en 21,62 m.; Este Sr. Lucio Marcial Guisasola y Arzobispado de Mendoza en 58,42 m., con Jaime Alós en 12,40 m. y con Sr. Antonio Castilla en 15,56 m., plazo diez días última publicación. - José M. Hidalgo - Secretario.

28|11|C|462|6|2|A.

EDICTO. — Juez Tercer Juzgado Civil, General Alvear, autos número 4.779: "Amador Miguel p/Título Supletorio", inmueble ubicado en calle Alberdi Nº 511, Departamento Gral. Alvear. Límites: Norte: 15,80 mts. con Bernardo Zamarbide; Sur: 15,70 mts. Mariano Rodríguez; Este: 10 mts. Miguel Varela; Oeste: 10 mts. calle Alberdi. Superficie: 157,41 mts. Cita a todos inter

San Luis: atentados con bombas y un muerto en un tiroteo

SAN LUIS. — En esta ciudad se registraron ayer dos atentados con explosivos y un enfrentamiento entre policías y un presunto implicado en actividades extremistas.

Los explosivos estallaron en horas de la madrugada aproximadamente a las 3 en los domicilios del subsecretario de Gobierno, doctor Nicómedes Muñoz, ubicado en calle Maipú 555, y del subsecretario de Industrias, Comercio y Minería, señor Enrique Morel, en Las Heras 787.

Las explosiones ocasionaron graves daños en la estructura de los inmuebles, particularmente en el primero de los nombrados, pero no produjeron víctimas.

Como consecuencia de los atentados, la policía provincial inició una intensa investigación y estableció un riguroso control y patrullaje en el sector perimetrado por las arterias Colón, Maipú, Tomás Jofré y Avenida España, donde se encuentra comprendido el domicilio del subsecretario Morel.

A raíz de ese procedimiento y la existencia de rastros de sangre descubiertos frente al domicilio de Las Heras 787, pocas horas después se sindicó como sospechosas las actividades que se cumplían en una finca de calle Colón 1344, a dos cuadras de la mencionada anteriormente.

En el inmueble de calle Colón se detuvo a una pareja que estaría integrada por Raúl Alberto Castillo y Raquel Susana Camacho Castillo de quienes no fue posible obtener otros datos de identidad en razón de que no han sido suministradas informaciones oficiales, debido al secreto del sumario y de la conducción de las investigaciones.

No obstante esa circunstancia pudo saberse que los detenidos serían oriundos de Santiago del Estero y que estarían vinculados con sectores extremistas de la provincia de Mendoza donde la policía de esa provincia, desde hace tiempo, tendría recomendada la captura de Castillo.

Poco después de las 9 de la mañana, en el mismo domicilio donde se efectuaron esas detenciones, se descubrió la presencia de una tercera persona quien se enfrentó con los efectivos policiales armados, con una granada de mano y una pistola calibre 45. Cayó muerto en la refriega al ser repelido el ataque por la patrulla policial.

El muerto fue posteriormente identificados como Federico Gustavo Suárez y se lo considera integrante de alguna célula extremista.

En el domicilio de Castillo se habrían secuestrado armas y panfletos subversivos.

De los efectivos policiales resultó herido Saúl Videla, perteneciente a la Jefatura de Policía de la Provincia, donde se desempeña como fotógrafo.

Las fuerzas de seguridad mantuvieron el operativo en el sector ya señalado y, paulatinamente —hasta aproximadamente mediodía— lo extendió prácticamente a toda la ciudad, donde se han cumplido numerosos procedimientos y allanamientos.

Durante toda la jornada se mantuvieron, permanentemente, las medidas de vigilancia y patrullaje y se dispusieron medidas similares a las adoptadas en esta ciudad, en Villa Mercedes en procura de establecer y desbaratar las actividades de una presunta célula o grupo de extremistas que estarían actuando en esta provincia.

En virtud de que las consecuencias de estos hechos están previstos en las leyes nacional de Seguridad del Estado y acción contra la subversión, ha tomado intervención el juez federal de esta ciudad, doctor Eduardo Francisco Allende, a quien compete intervenir en la investigación. El juez Allende dispuso el secreto del sumario y adoptó otras medidas procesales y sumariales, entre las que se encuentran las relacionadas con los allanamientos que habrán de cumplirse en esta ciudad y en Villa Mercedes.

Como consecuencia de esas medidas, no ha sido posible obtener información oficial aparte de las ya consignadas, de conocimiento público y las informaciones recogidas ocasionalmente en fuentes policiales en los primeros momentos en que se desarrollaron los acontecimientos.

El gobierno informó sobre los episodios

SAN LUIS. — El Gobierno de la provincia dio un comunicado con respecto a la investigación realizada por la policía provincial para individualizar a los autores de la colocación de bombas en esta ciudad.

"En un operativo realizado en el día de la fecha —dice el gobierno— similar a los que se vienen llevando a cabo desde hace tiempo, personal de la policía de la provincia abocado a la investigación de dar con el paradero de los autores de la colocación de dos bombas que explotaron en el día de hoy (por ayer) en el domicilio del subsecretario de Gobierno y en el del Subsecretario de Turismo, Industria y Minería, procuró interceptar el paso de una persona que se daba a la fuga por calle Colón, la cual ingresó a la finca ubicada en la misma calle al número 1314 donde se procedió a su detención después de haber pretendido resistirse con granadas de mano, quien fue identificado como Raúl Alberto Castillo. En el mismo lugar se encontraba su esposa Raquel Susana Camacho, ambos con domicilio en la provincia de Mendoza.

"Practicada una inspección se encontró armamentos de diferentes calibres, gran cantidad de municiones, material para la preparación de bombas, abundante material subversivo, un mimeógrafo, máquinas de escribir, gran cantidad de sellos de goma, granadas de mano, detonantes, mechas, amonita, y otros elementos que demuestran que en la finca mencionada se reunían personas pertenecientes a una organización extremista.

"Terminadas las pericias de rigor, personal policial se abocó a la tarea de continuar con el operativo, dejando en el lugar cuatro hombres de custodia estratégicamente ubicados con el propósito de vigilancia ante la posibilidad de que fueran al lugar otros elementos complicados en los hechos terroristas.

Siendo las 8.30 ingresó a la finca mencionada Federico Gustavo Suárez, argentino, domiciliado en la provincia de Santiago del Estero, haciéndolo con una pistola calibre 11,25 en la mano y una granada, el cual fue sorprendido por un empleado de la policía, y sin darle tiempo a éste para cubrirse, le efectuó dos disparos hiriéndolo en la pierna derecha y en la región torácica, lado izquierdo.

"Intervino el resto del personal que se encontraba en custodia entablándose un tiroteo que dio como saldo la muerte de Suárez.

"El policía herido fue internado en un sanatorio de esta ciudad y los detenidos fueron alojados en la División de Investigaciones.

"El operativo tendiente a lograr el esclarecimiento total de los hechos subversivos, continúa con intensidad y amplitud.

"El Poder Ejecutivo de la provincia comunica a la opinión pública que se han tomado todas las medidas necesarias para la seguridad de las personas y tranquilidad de la población". Firma Audelino Torrontegui, ministro de Gobierno y Educación.

Estudiantes

SAN LUIS. — El Centro de Estudiantes Universitarios de San Luis, ante los hechos acaecidos ayer en esta ciudad resolvió "repudiar la detención de compañeros y el mal trato sufrido por algunos de los estudiantes".

Solicitó su libertad y dispuso declararse en asamblea y movilización permanente, "a fin de evitar la reiteración de hechos como éste".

El detenido era buscado en Mendoza

La persona reputada como guerrillera, herida y detenida en San Luis por efectivos de la Policía de San Luis era intensamente buscada en Mendoza por miembros de la policía local por considerársela activa militante de una organización extremista declarada ilegal. Se trata de Raúl Alberto Castillo, quien tenía domicilio en la casa de sus padres, en Eugenio Bustos, San Carlos, frente al destacamento policial, según se reveló.

Esa vivienda fue allanada dos veces —se dijo— en los últimos días, pero Castillo había desaparecido. Con anterioridad se lo había ubicado en una vivienda del barrio Ejército de los Andes, en Dorrego, Guaymallén, que fue allanada y en donde se secuestró material juzgado subversivo. Para entonces Castillo había fugado.

Por otra parte destacó una fuente que la Policía de Mendoza habría realizado ayer algunos procedimientos vinculados con este hecho y que "posiblemente se haya descubierto una cantidad no determinada de explosivos de alto poder destructor".

Central Fotográfica
DISTRIBUIDORES
MATERIAL FOTOGRAFICO
—EN SU NUEVO LOCAL—
SAN JUAN 1392
TELEFONO 218285 - MENDOZA
F|Pte.|A

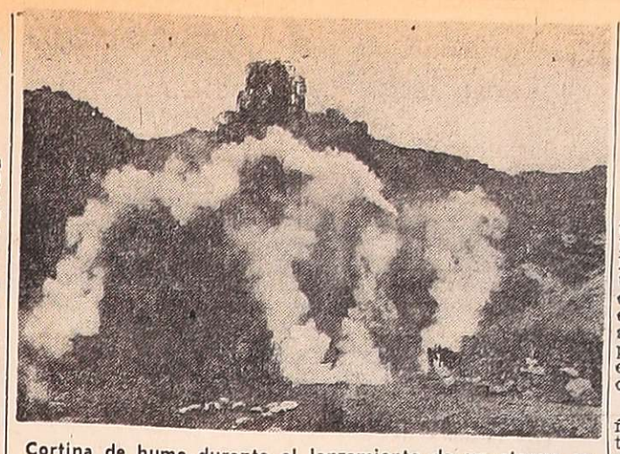

Cortina de humo durante el lanzamiento de un ataque en los ejercicios llevados a cabo en San Isidro.

Un grupo de cadetes en el simulacro de copamiento de un campamento guerrillero.

Cadetes de policía realizaron maniobras

Culminaron el lunes, luego de 9 días de operativos de adiestramiento en la zona de San Isidro, los ejercicios de combate desarrollados por la totalidad de los cadetes de la Escuela de Policía "General José de San Martín". Los jóvenes aspirantes a oficiales estuvieron al mando del director del establecimiento, comisario Juan Carlos Gómez Schulze, a quien secundaron dos jefes de compañía y otros 5 oficiales. Participaron 115 hombres, además de 25 suboficiales y agentes de la compañía de servicios.

La columna se instaló en San Isidro el lunes 1º de este mes después de realizar una caminata de 12 kilómetros cargados con mochilas y el armamento correspondiente. En ese lugar permanecieron 9 días, durante los cuales efectuaron prácticas de tiro, adiestramiento policial sobre el terreno, reconocimientos diurnos y nocturnos, cubrieron guardias en forma permanente, y efectuaron caminatas de hasta 30 kilómetros con armamento y mochila individual.

Adquirieron también experiencia en supervivencia, primeros auxilios, manejo de granadas de gases, de pistolas y lanza granadas, en formaciones de combates, comouflaje, etc. Al finalizar las maniobras, se llevó a cabo un simulacro de ataque antisubversivo contra un campamento sorprendido a primeras horas del día.

Los cadetes y personal superior estuvieron acompañados durante las 9 jornadas por el capellán del instituto, dos médicos y un enfermero. Se instaló, asimismo, el grupo radio base, que trabajó de manera ininterrumpida. El lunes asistió el vicario general de la Arquidiócesis de Mendoza, monseñor Rafael Rey, quien ofició una misa, confirmando a 37 cadetes y dando la primera comunión a otros 25.

En la mañana de ayer, al regreso de los efectivos, se realizó un acto frente a la sede del instituto educacional, en el parque San Martín. Los recibió el comisario general Jorge Nicolás Calderón en nombre del jefe de Policía, vicecomodoro Julio César Santuccione, quien ya había estado con los cadetes en San Isidro.

La amputación de una mano sufrió un descuidista

BUENOS AIRES, 9, (Télam). Le fue amputada la mano derecha al descuidista —identificado como Ramón Serafín Arias, argentino, de 20 años— que esta mañana, luego de arrebatar una pulsera de oro y una cartera a una pasajera de la línea "D" de subterráneos, se arrojó del vagón y cayo a las vías de la estación Tribunales, tras golpear contra la pared del túnel.

Con graves lesiones fue rescatado por personal de la empresa, lo que provocó la suspensión del servicio entre las estaciones Pacífico y Paternal, entre las 6.50 y las 7.15.

Trasladado Arias en el mismo convoy a la estación Catedral, fue detenido allí por personal policial que dispuso su traslado a un nosocomio próximo.

Acci... presa

SAN RAFA... tró un acciden... la construcción... Reyunos, provo... te del conduct... quina Caterpil... es Osvaldo T... años, nacido en... persona vastam... en el ambiente... departamento.

Según pudimo... ño conducía ur... toneladas en e... do por Vertede... mento dado ha... do del vehículo... de colocar una... rueda, con el... controlar con es... fuerte pendient... tan mala suert... mentos en que... locar la piedra... corrió y lo apla... do hacerse en... muerte fue insta... el rodado había... cuerpo.

El accidente oc... Trimiño trabaja... presa CONEVIA... a su cargo la eje... importante pres... diato se adoptó... medidas en su a... nada podía hac... conmovió a los... ese dique, y rep... samente en San... Trimiño gozaba... simpatías como... fútbol.

Jugó en Ped... te muchos año... lecionado San... inscribir su no... leador de torn... go podría decir... deportista fue... como correcto... ñorío con que... en el campo d... vo a vivarlo y...

Se desc... parader... menor d...

Desde el vie... ta de su hogar... dro Jesús Niet...

Pedro Jesús Nieto

d... s... p... marino, camisa m... patillas azules. Es... tiene cabello ondul... Cualquier informació... paradero, debe ser... mente comunicada... ccional 29ª de Gutié...

SEGURO DE AUTOMOTORES
AUTOMOVIL CLUB ARGENTINO
SERVICIO de PREVISION PARA SOCIOS

SE SOLICITA A LOS ASEGURADOS EN LAS POLIZAS Nº 1 Y 2 QUE VERIFIQUEN EL DIA DE VENCIMIENTO DE SU SEGURO DURANTE EL MES DE DICIEMBRE.
DE NO RECIBIR EL CORRESPONDIENTE AVISO PARA EL PAGO PODRAN ABONAR EN CASA CENTRAL Y DEPENDENCIAS DE TODO EL PAIS PRESENTANDO EL ULTIMO COMPROBANTE DE CANCELACION DE PRIMAS.

(*) Exclusivamente Renovaciones y Cuotas Bimestrales No incluye lo correspondiente a diferencias de primas por Actualización de Capitales.

INFORMESE

Algunos de los delincuentes detenidos en nuestra provincia

Apresan a banda de ladrones chilenos

Aclaran robos en varios comercios

Personal de la seccional Tercera logró arrestar a 9 ladrones chilenos —la mayoría integrante de una misma familia— y aclarar robos por valor de 50.000 pesos, según se informó en un comunicado.

Varios de esos delitos habían sido perpetrados en zapatería José Luis, Heredia Funcional, Polietiland, Etam y otros negocios aun no determinados, por valor de 20.460 pesos. La policía secuestro lociones, jabones, esmaltes, cosméticos en general, juguetes, fantasías varias y prendas de vestir.

Se detuvo, en relación con estos hechos a Zunilda del Carmen Henríquez de Olguín (a) "Rusa", chilena, sin profesión; Georgina del Rosario Flores Moscoso (a) "La Gorda", chilena; Ziria Hortensia Golda San Martín Olivares de Medina, chilena; Humberto Medina Flores, chileno y Rene Flores Moscoso, chileno, todos con igual domicilio Catamarca 1750, Las Heras, excepto el último, quien reside en casa 24, manzana 17, del barrio Unimev.

En las requisas, una de ellas cumplida en el hotel Montemar, de calle Godoy Cruz se le secuestró mas mercadería sustraída: dos bolsos de cuerina con mercadería diversa por valor de 10.208 pesos. En otro procedimiento fueron hallados mas elementos robados por valor de 9.850 pesos.

Las últimas investigaciones posibilitaron el arresto de otros individuos conectados con los anteriores. Se trata de Censorino Segundo Flores Moscoso (a) "Choly" chileno· Jose Orlandro Flores Moscoso, chileno, soltero; Pablo Segundo Flores Moscoso, chileno, soltero, y Juan Eugenio Chacón González.

Destaca la información que los ladrones pretendían pasar la mercadería a Chile y allí reducirla. Todos fueron puestos a disposicion del juez de instruccion de turno por los delitos de hurtos reiterados, y asociación ilícita seguida de participación criminal y encubrimiento.

CUERPO BOMBEROS VOLUNTARIOS DE GODOY CRUZ

Informa los números premiados en la última jugada de su RIFA, llevada a cabo el día 29/11/75:

1º PREMIO	2º PREMIO	3º PREMIO
42329	8565	6498

Premios a las 4 cifras, números con terminación 2329
Premios a las 3 cifras, números con terminación 329

9|12|C|540|11|12

INDUSTRIA ARGENTINA
LOS KILOS justos.

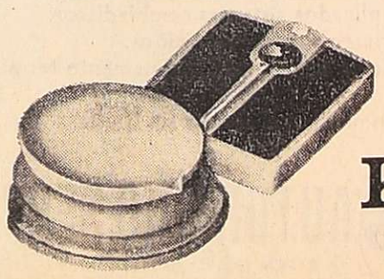

Balanzas KEITHON
su cuota de confort

J. SELTZER Espejo 85 | CASA REIG J. V. Zapata 265 | A. RAMIREZ San Martin 1974 | SARALEGUI Lavalle 36

BARILOCHE..!
EXC.: 11 DIAS
Pasajes, ½ pensión con baño privado . $ 7.990
o cuotas desde .... $ 800
CUSSAN - Necochea 40
10|12|F|83690|24|12|A

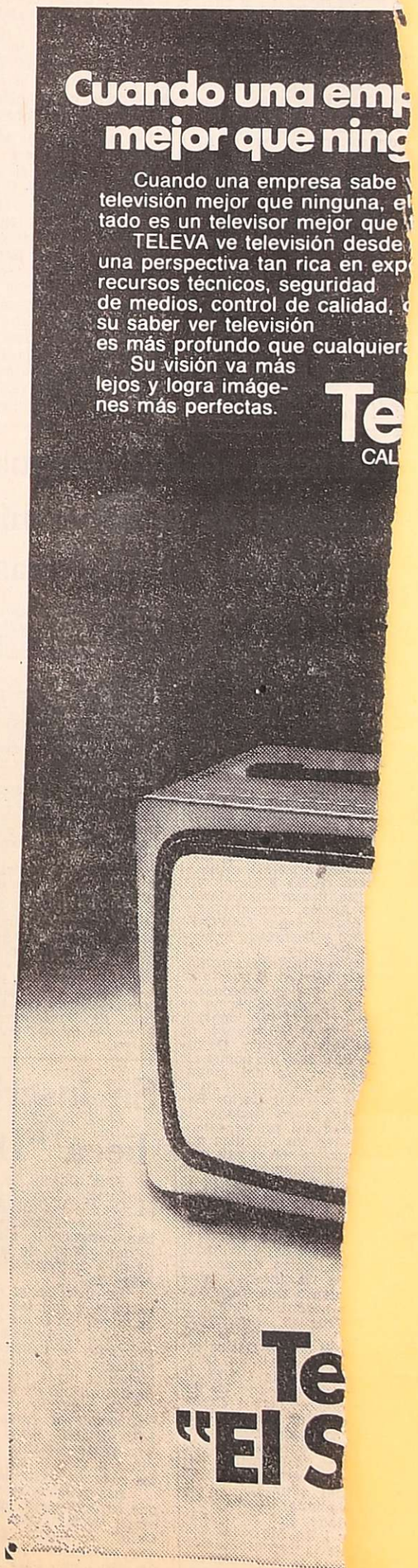

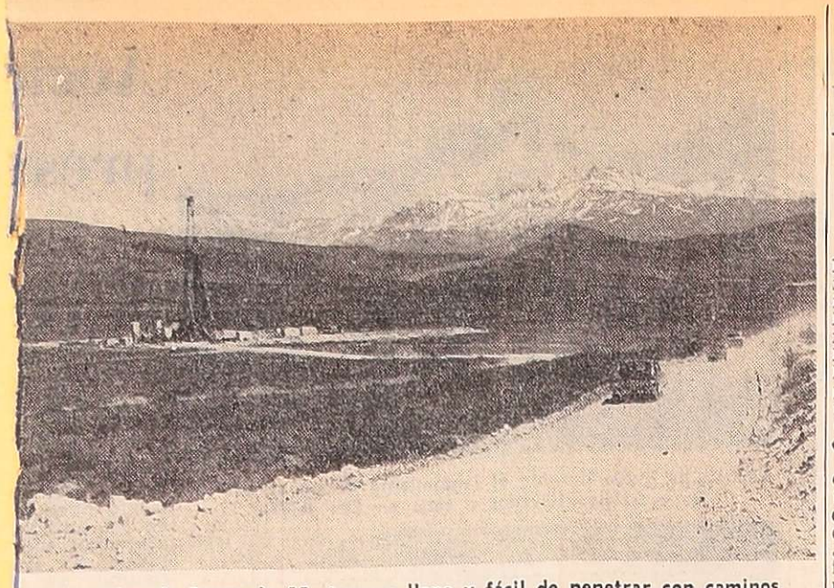

las ventajas de Sosneado 15: terreno llano y fácil de penetrar con caminos.

timas condiciones en la lotación de Sosneado 15

Produce también 10.300 m3 de gas por día

GUE. — Prosigue la Yacimientos Petrolí- les en la búsqueda y el descubrimien- Sosneado 15, abre ayores perspectivas e de hallazgos que en este departa- e ahora se extien- torio sanrafaelino, el área en un pri- to previsto.

del interventor de te coronel (R.E.) acompañado del r de Distrito Men- ro Ignacio Carro, LOS ANDES tener n directa de todo tá haciendo y, en char conceptos al- giosos sobre la la- bliega el personal tado a estos tra-

ta se desprenden posibilidades, una con sus 153 me- diarios, y otra en que los estudios busca de un pro- técnico que reúna ularidades básicas: d y rendimiento. que cumplió el te- nel Obón fue am- rimeros pozos que n de la villa cabe- alargüe 27 kilóme- conocidos por Pues- z, y a continuación ista Puesto Rojas 6 metros.

15

o se encuentra den- partamento San Ra- el técnico Morón nos que en un ensayo cción para determi- ntidad de petróleo que r día, y a la vez la de gas, se había lo- go más de 6 metros de petróleo por hora, otal de 153 metros cú- r día y una produc- **10.300 metros cúbicos** de gas. Habló de la que ofrece este petró- expresó que es muy li- y de características si- s al que se extrae de Rojas, razón por la cual necesita vapor para su ción. Señaló que la ex- ón del "parker" está a metros y lo comparó con .195 del pozo Cohiueco esultado negativo, ya que se logró extraer agua. En to a Rojas 6, se nos in- ó que se piensa llegar a metros. En la zona de El eado se proseguirá un po- ue dio resultado negativo algún tiempo, pero ahora, os antecedentes sobtenidos l Pozo 15, se cree que se á llegar al campo petro- o con resultados favora-

la oportunidad LOS ES solicitó algunas im- ones al teniente coronel Obón. Destacó que con zo Sosneado 15 se abren nas posibilidades. "Como ventor voy a facilitar los os técnicos para que toda gente maravillosa que tie- PF, pueda rendir al má- Si no hay mayor rendi-

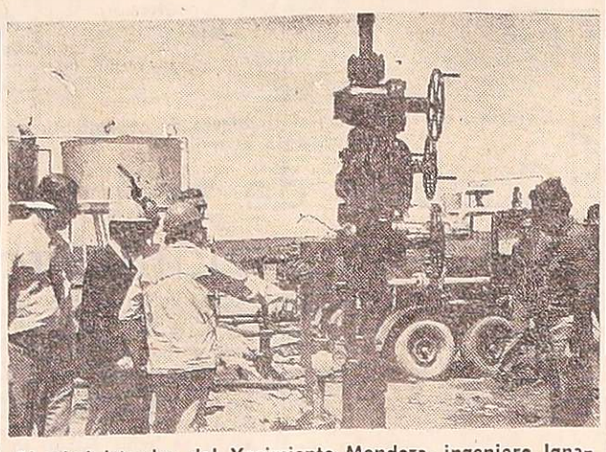

El administrador del Yacimiento Mendoza, ingeniero Ignacio Carro proporciona una explicación al interventor de la empresa estatal, teniente coronel (RE) Jorge Obón, durante la visita al área petrolífera.

miento no es por el material humano sino por falta de elementos".

El ingeniero Carro señaló que el pozo Sosneado 15 entró en producción el viernes de la semana anterior, y se encuentra ya en producción regular con 153 metros cúbicos por día con un orificio de 10 mm. Refirió que todavía se encuentra en ensayo de producción para determinar cuál será la óptima a obtener, y tuvo elogios sobre la calidad de ese combustible, al que consideró similar al de Puesto Rojas. "En breve período más —agregó— vamos a destinar un equipo para desarrollar esta área, a los efectos de detectar la magnitud del yacimiento y su puesta en explotación completa si fuera conveniente.

Dijo el ingeniero Carro que la perforación del Pozo 10, había sido abandonada hace tiempo sin haber encontrado petróleo pero que, con la información recogida del Pozo 15, se completará esa perforación que en estos momentos se encuentra a 1.625 metros. Refirió que los terrenos que rodean a la perforación Sosneado 15 son excelentes para desarrollar las instalaciones previas destinadas a esa explotación ya que el terreno es llano y fácil de penetrar con caminos.

Llancanelo

Nuestro interés por conocer el resultado de los estudios y trabajos que se vienen realizando con respecto al rico yacimiento Llancanelo, obtuvo del ingeniero Carro una información completa de cómo se encuentran esas tareas. Dijo que la Facultad de Ingeniería dependiente de la Universidad Nacional de Cuyo, ha entregado a YPF toda la información que se ha registrado hace unos meses atrás en oportunidad en que se hizo la operación de inyectar diesel-oil y anhídrido carbónico.

Manifestó que esa información está siendo evaluada por los técnicos de YPF de Florencio Varela. Allí se ha encontrado una serie de datos que obligarán a efectuar una revisión de este programa e intentar otras operaciones, que permitan recoger más información. Expresó que en estos estudios ha sumado su valiosa participación en la operatoria técnica, personal de Gas del Estado.

Paralizarían obras empresas constructoras

La delegación Mendoza de la Cámara Argentina de la Construcción remitió telegramas a la Administración de Yacimientos Petrolíferos Fiscales, divisional Mendoza, y a la Dirección Nacional de Vialidad (Región zona II) en los que la entidad comunica la paralización de obras.

Los textos, casi similares, expresan que "frente a la agobiante situación económica financiera provocada por la inflación, la provisión de insumos, el elevado costo financiero y el atraso en la cancelación de certificados emitidos por esa repartición, obligará en días a las empresas constructoras a paralizar actividades por imposibilidad material de afrontar el pago de jornales, cargas sociales e insumos".

gradecen actitud uruguaya defensa de la soberanía gentina en las Malvinas

resó a nuestro país la de- n destacada por la Co- Coordinadora de Enti- Pro Recuperación de las Malvinas que viajó a la lica Oriental del Uruguay de agradecer al canciller país "la enfática defensa legítimos derechos ar- os efectuada en el seno Asamblea de las Naciones por el embajador, doc- nuel Lessa Márquez" e informó.

delegación fue presidida senador nacional, doctor M. Fonrouge e integra- los señores Carlos I. Ri- rlos Barreiro Ortiz, Ga- ariano Anselmo, capitán ata (R.E.) Eduardo Vi- rna, doctor Juan Carlos i Agrelo, coronel (R.E.) Muller, señor Juan Car- aro y licenciado Rober- antó.

epresentantes argentinos recibidos en el puerto de ideo por el embajador no, doctor Guillermo de a, y otros funcionarios, o por representantes de billería uruguaya. De in- o se rindió un homenaje gas, al pie del monu- ue lo representa, en el ló el señor Carlos Ba- rtiz para destacar la dad del prócer orien- altar los vínculos que uestro con el país her- continuación se colocó da floral al pie de la el General San Mar-

día, añade la infor- e sirvió un almuerzo lencia del embajador za, quien destacó en je "la intensa labor iento americano que argentino cumple y Uruguay tiene amplia ". Agradeció la de- el doctor Carlos Ig- s, miembro del Con- tivo de la UNESCO. arde, el canciller del doctor Juan Carlos cibió en audiencia es- comisión; correspon- or Fonrouge explicar tos de la visita, "ex- el agradecimiento de des reunidas en la Nacional Coordinado- dades Pro Recupera- Islas Malvinas por de la representación nte la Asamblea de es Unidas apoyando y defendiendo la legitimidad de los reclamos formulados, que tanta repercusión alcanzara en los medios nacionales y del mundo".

Se indica en este punto que "el doctor Blanco pronunció en respuesta un emotivo y conceptuoso discurso reconociendo la soberanía argentina en las islas Malvinas y sus indiscutibles derechos, destacando que la actitud de los diplomáticos uruguayos no era más que la exteriorización de profundos sentimientos de justicia y hermandad que ambos países del Plata cultivan en homenaje a la paz".

Por último, la delegación visitó la exposición que realiza la Cuarta Feria de las Naciones con fines benéficos y el importante pabellón argentino emplazado con gran éxito en dicha muestra. A cargo de su atención se encuentra la esposa del embajador argentino señora de De la Plaza, que colabora con la obra benéfica que preside la señora de Bordaberry, esposa del primer mandatario del vecino país.

Interesan a Lucero por la planta de soda solvay

El Interventor ofreció apoyo moral

Una audiencia que se prolongó por más de una hora mantuvo ayer el interventor federal, general (RE) Pedro León Lucero, con el diputado nacional por Mendoza, del Partido Democrata, señor Nelo Sileoni, y miembros del grupo interesado en instalar una fábrica de carbonato de sodio (soda Solvay) en Bardas Blancas, departamento Malargüe.

Al abandonar el despacho conversaron con los periodistas acreditados en el Palacio de Gobierno. Acompañaban al diputado Sileoni, el ingeniero Jorge Farba, por Catena S.A.; ingeniero Antonio A. Martínez, por Industrias Metalúrgicas Grassi S. A. y el doctor Roberto Gold por Química Syntial S.A.

Informó el diputado Sileoni que habían explicado al general Lucero los detalles de esta operación y que el expediente con los estudios se encuentra terminado y será presentado a fin de año ante la Secretaría de Desarrollo Industrial. Le solicitaron apoyo de la provincia para realizar algunas obras de infraestructura, como el canal impermeabilizado de 1.500 metros de longitud y un camino de 500 metros.

La fábrica de soda Solvay será acometida —de acuerdo con este proyecto— por un grupo que integran las tres empresas antes citadas, con capitales provinciales y nacionales. Además, de acuerdo a términos de la ley nacional Nº 20.560, el Estado Nacional puede participar con el 40 % del capital. El proyecto de esta planta prevé en la actualidad un costo de 22.500.000 dólares, y tendra una capacidad de producción de 100.000 toneladas anuales de carbonato de sodio y unas 16.000 toneladas de bicarbonato de sodio.

Los equipos, licencia y dirección del montaje será realizada por firmas de la República Democrática Alemana, aunque parte de los primeros podrán ser fabricados en Mendoza, además de utilizar mano de obra argentina en varias partes del montaje.

Dijo el señor Sileoni que existe el visto bueno para encarar en forma definitiva la obra por parte del secretario de Desarrollo Industrial, ingeniero Luis Vasallo, habiéndose constituido el grupo inversor nacional y provincial. Este tema ya fue expuesto en febrero de este año al ex interventor Cafiero. En esa oportunidad —añadió— técnicos de Alemania Democrática consideraron la zona de Bardas Blancas como excepcional para el montaje de una fábrica de soda solvay y que habían quedado bien impresionados del conjunto de posibilidades que se brinda.

Aclaró el ingeniero Martínez que en el país pueden existir dos plantas de soda solvay, ya que el consumo nacional es de unas 200.000 toneladas (frenadas) y que hay la posibilidad de exportar entre 30.000 y 35.000 toneladas anuales a Chile por paso "El Pehuenche". Además, dijo ante otra pregunta, que el secretario de Desarrollo Industrial quiere que se exporte, a fin de allegar divisas al desarrollo del país. En ese sentido, se puntualizó que ambos proyectos, el de San Antonio Oeste y el de Malargüe, no son excluyentes. Por otra parte, el país podrá contar con este tipo de producto, logrando así su independencia de las contingencias que deparan los factores externos, mas aún en el caso de una conflagración mundial.

También afirmó el ingeniero Martínez que una vez aprobado y firmado el proyecto, hay un plazo de 36 meses para la puesta en marcha.

Los demás miembros de la comitiva informaron que la República Democrática Alemana ha otorgado además la facilidad de que parte de los equipos pueden pagarse con productos regionales, con lo que esta clase de intercambio resulta sumamente beneficioso para la producción mendocina.

En cuanto al ahorro de divisas por la producción de soda solvay —según cálculos efectuados— se estima en unos 20 millones de dólares, aunque simultáneamente con esta implantación existirá un verdadero polo de desarrollo de carácter regional que implicará un progreso significativo y altamente beneficioso para la provincia. En un año de producción se pagaría el montaje de la fábrica, subrayaron.

Interrogados por la respuesta que les dio el general Lucero, dijeron que les "prestará el mayor apoyo moral" a fin de obtener la ejecución de esta obra.

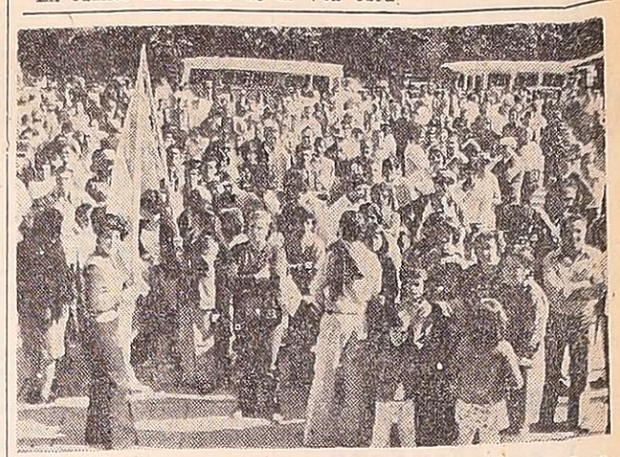

Concentración de contratistas en la explanada de la Casa de Gobierno.

Contratistas de viñas efectuaron un paro y dialogaron con Lucero

Se cumplió ayer el paro y concentración dispuesto por el Sindicato de Contratistas de Viñas y Frutales, conducción de Domingo Enrique Moretti. La reunión se efectuó en el Palacio de Justicia y posteriormente los trabajadores se dirigieron a la Casa de Gobierno, donde una delegación —encabezada por Moretti— fue recibida por el interventor.

Concentración

Aproximadamente a las 9 empezaron a llegar a las inmediaciones del Palacio de Justicia, los contratistas de viña que previamente habían acordado reunirse allí, a fin de luego designar una comisión para entrevistarse con el interventor federal. En el lugar se vio fuerte despliegue policial. La mayoría de los convocados a la reunión ya se encontraban en el parque del Barrio Cívico pero los que estaban aproximándose al lugar, eran dispersados por las fuerzas policiales, con quienes algunos dialogaron explicándoles el motivo de la concentración. Tras largas deliberaciones, se impuso el criterio policial y pese a la alteración del ánimo de algunos de los trabajadores que oficiaba de enlace, fueron alejándose de allí.

Poco después, y cada uno por su cuenta, estos mismos trabajadores se agregaron al grupo que había permanecido en el parque, y se trasladó a la explanada de la Casa de Gobierno. Esperaban instrucciones de algunos delegados que habían entrado a la casa gubernamental, en procura de una audiencia con el interventor.

Un grupo de cuatro personas salió con premura del edificio y recibió orden policial de ordenar la desconcentración inmediata, en un plazo de 10 minutos según expresó uno de ellos, caso contrario serían dispersados por la fuerza. Les habrían respondido que ellos no tenían autoridad para hacerlo y que en todo caso, irían en procura de la ex comisión directiva del sindicato. Finalmente, habrían sido autorizados para ello, porque nadie se retiró y los mismos delegados se alejaron en dirección desconocida.

Poco después arribó el secretario general de la comisión directiva del sindicato, señor Moretti, quien informó que concurría a la audiencia con el interventor federal y que sólo le pedirían la devolución del local sindical, por cuanto el problema de salarios ya estaba solucionado por intermedio del laudo ya conocido.

Con el interventor

Durante quince minutos el interventor federal recibió al secretario general del Sindicato de Contratistas de Viñas y Frutales, señor Domingo Enrique Moretti, a quien acompañaron miembros de comisión directiva.

Durante un diálogo que Moretti mantuvo con periodistas informó que habían solicitado una audiencia al general Lucero, para exponerle la situación creada en torno de la toma del local por un grupo de personas y solicitarle su apoyo en esta emergencia.

Indicó después, en respuesta a una pregunta, que el expediente iniciado ante la justicia para solicitar la devolución de la sede gremial se halla en la Sexta Fiscalía y que según se había informado, tiene dictamen favorable del fiscal, faltando solamente la resolución del juez.

Acerca de la titulada comisión normalizadora que se ha formado con igual objeto, dijo: "La desconocemos y además no son contratistas de viñas". Uno de los acompañantes de Moretti respondió entonces que son miembros de SOEVA Luján y que nada tienen que ver con la entidad.

Posteriormente, el señor Moretti y directivos de comisión se dirigieron al Palacio de Justicia, retornando minutos después. En tanto, los afiliados se mantenían a la espera, amparados del calor reinante en los sectores verdes de los jardines que rodean al Palacio de Gobierno.

Una vez que regresó el secretario general de los contratistas, dirigió la palabra a la concurrencia y les anticipó que habrá dictamen de la justicia dentro de corto tiempo. Los invitó a volver al trabajo y a no dejarse engañar por seudos dirigentes, refirmando una vez más la voluntad inquebrantable del gremio por continuar en la lucha. Finalmente, los presentes cantaron el Himno Nacional y después se produjo la desconcentración en orden.

Universidades

Facultad de Antropología Escolar

Reuniones. — Los miembros del Area Psicología tendrán reunión pasado mañana a las 21. La convocatoria tiene por objeto considerar la programación para el ciclo lectivo de 1976 y para la presentación del programa del primer cuatrimestre del año próximo.

Por su parte, el Area Pedagógica citó a profesores y alumnos para hoy a las 20, para tratar la distribución de cursos del primer cuatrimestre del curso lectivo de 1976.

Beneficencia

Consejo Particular de Mendoza de la Sociedad de San Vicente de Paul. — Esta entidad, que sostiene el Hogar de Ancianos, ha recibido en concepto de coronas de caridad, las siguientes donaciones: en memoria de la señora María E. Gómez de Godoy: ofrecida por Agustina y Beatriz Mayorga, Pedro F. Sfeir y flia., Elena B. de Pont Lezica, Enrique R. Pareja y señora Domingo Rufino Godoy y flia., Juan A. Ihistarry y señora, Rosa C. de Godoy y flia., Mario Cremaschi y flia., Amanda A. de Laniqueta, Dora E. A. de Barni, Siverio Ros y flia., Miguel Cacavo y flia., Rafael Martínez, Rafael Lugones y señora; en memoria del señor Vicente Agüero Blanch: Lube Sara Roitman y flia.; en memoria del señor Francisco N. Herrera Moyano: Lube Sara Roitman y flia.; en memoria de la señorita Martha Silvia Villanueva: Elías Villanueva, Fanny Alicia Villanueva, Agustina y Beatriz Mayorga, Carolina Paz de Villanueva, Juan Antonio Denegri y flia. y Pedro Capredoni y flia.: en memoria del señor José Cruz; Olga de G. de Orfila, Mario Sosa, Aníbal E. Sayavedra, Mario S Toso y José Orfila Ltda.: en memoria del señor Walter Ferrari Jorge Palluchini: en memoria de la señorita Eva del Rosario Sosa: Cooperativa Vitivinícola Chivilcoy Ltda.; y en memoria del señor Dante Luis Bufano: Bautista Marelli y señora.

Se inscribe para la beca "Dr. Adolfo Calle"

Está abierta la inscripción para la beca de estudios secundarios "Doctor Adolfo Calle", que otorga la empresa editora de los diarios LOS ANDES y "El Andino".

Pueden anotarse los mejores egresados (es decir, los que han obtenido la más alta calificación en cada división del último grado) de las escuelas primarias provinciales, nacionales e incorporadas de cualquier punto del territorio de Mendoza.

La inscripción debe ser hecha por el alumno o sus familiares, o por las autoridades de la escuela respectiva, pero en todos los casos debe acompañarse: a) certificado de que el niño o niña que se quiere anotar es el que obtuvo el mayor promedio de calificaciones de una división de 7º grado; b) solicitud de inscripción en nota firmada por el director o directora de la escuela; c) nombre y apellido, edad, número de documento de identidad, domicilio y teléfono del aspirante.

La inscripción se cerrará el martes 30 de este mes. Puede realizarse por carta dirigida en la siguiente forma: Diario LOS ANDES, Beca "Dr. Adolfo Calle", San Martín 1049, o bien personalmente en la misma dirección los días hábiles de lunes a viernes en horarios de la mañana y de la tarde, y los sábados hasta las 12.

Las pruebas escritas se tomarán en marzo, en una fecha que se anunciará oportunamente. Luego el jurado elegirá el mejor trabajo, para adjudicar la beca de estudios "Dr. Adolfo Calle" El escolar ganador de la beca deberá mantener un alto promedio durante los años de sus estudios secundarios, de otro modo perderá el beneficio.

La Intervención relevó a 10 comisionados municipales

Son de San Rafael, Godoy Cruz, San Carlos, San Martín, Junín, Maipú, Santa Rosa, Lavalle, Las Heras y Tupungato

Los comisionados municipales de Lavalle, Junín, Maipú, Tupungato, Las Heras, San Martín, Santa Rosa, Godoy Cruz, San Carlos y San Rafael, han sido relevados de sus cargos. Culmina así una serie de estudios y reuniones que mantuvieron los miembros del gabinete con el interventor federal en Mendoza, general Pedro León Lucero y también, de esta manera, se pone punto final a todo un conjunto de versiones y rumores.

Si bien se ha insistido, desde diversos niveles de la Intervención, que la filosofía que anima los cambios de funcionarios que se producen y se producirán en la intervención del general Lucero no es otra que darle más vigor a la acción de gobierno, algunos de los comisionados relevados son precisamente aquellos que fueron más apoyados por diversos nucleamientos justicialistas. Sólo hay que recordar las manifestaciones de la CGT, sindicatos, unidades básicas, rama política, etc., que solicitaron la permanencia en sus cargos de comisionados como Chafí Félix (San Rafael), Domingo Germán Maccari (Las Heras), Carlos Sosa Arditti (Godoy Cruz), etc.

De acuerdo con las informaciones que pudimos recoger en el cuarto piso de la Casa de Gobierno, "los relevos y nuevas designaciones se producen sin ningún tipo de presiones y la decisión corresponde únicamente al general Lucero y a su gabinete, en el ejercicio de un pleno derecho de férrea autoridad".

Relevos y nombramientos

En principio, el anuncio de los relevos y las designaciones, según lo informado por la Dirección de Difusión, iba a estar a cargo del titular de la cartera de Gobierno, doctor Isaías T. Mathus. Para ello se había convocado a los periodistas para las 20, en el salón de acuerdos del tercer piso de la Casa de Gobierno, a una conferencia de prensa.

Posteriormente se informó que la conferencia había sido anulada y que Difusión, a través del señor Alfredo Del Giusti, su titular, iba a entregar copia de los decretos respectivos.

Alrededor de las 20.30, el señor Del Giusti, en su despacho, dio las copias de los decretos 560, 561 y 562.

Por el primero se confirma en el cargo de director de Municipalidades al señor Dalmiro Rodríguez.

El segundo de los decretos, de relevos, confirmaciones y designaciones, tiene cinco artículos que pasamos a detallar.

Renuncias aceptadas

El artículo primero expresa: "Acéptase las renuncias presentadas por los señores comisionados municipales en los departamentos de Lavalle, doctor Luis Angel Plana; Junín, señor Gregorio Ghilino; Maipú, señor Hugo Antonio Bordín y Tupungato, señor Carlos Jury". A todas estas personas se les dan las gracias por los servicios prestados.

El artículo segundo está referido a la no aceptación de las renuncias presentadas por Matías Ramírez, Guaymallén; Carlos Ladislao Navarro, La Paz y Haroldo Omar Felizia, General Alvear. Además, se los confirma en sus cargos.

En el artículo tercero, se habla de confirmaciones. Los comisionados incluidos en este artículo son: el doctor César Antonio Plástina, Rivadavia; Heber Donato Moschetti, Luján; María Olga Said, Tunuyán y José Vicente Antonio San Julián, Malargüe.

Funciones terminadas

En el artículo cuarto, se dan por terminadas las funciones de Domingo Germán Maccari, Las Heras; Antonio Spano, San Martín; Jorge Orlando Olivares, Santa Rosa; Carlos Aurelio Sosa Arditti, Godoy Cruz; Francisco Miguel Marinelli, San Carlos y Chafí Félix, San Rafael. Se les dan las gracias por los servicios prestados.

Designaciones

El artículo quinto se refiere a la designación de los nuevos comisionados.

En Las Heras, se designó al coronel (RE) Antonio Báez Sciesa; en Lavalle, al señor Horacio Rodríguez; en San Martín, a Enrique Sversek; en Maipú, a Eduardo J. Leyes; en Junín, a Hipólito Cabrillana; en Santa Rosa, a Arnaldo Danilo Ríos; en Godoy Cruz, a Enrique Constantino Panoff; en San Carlos, a Juan E. Guiñazú; en Tupungato, a Leandro Amor Azcárate y en San Rafael a César Francisco Masini, que se venía desempeñando como presidente del directorio del Banco de Previsión Social.

El programa de asunciones, es el siguiente: Hoy, a las 10, San Rafael; a las 11, San Carlos y, a las 13, Tupungato. Se informó que los nuevos funcionarios serán puestos en sus cargos por el subsecretario de Gobierno.

Mañana, asumirán: A las 9, Godoy Cruz; a las 10, Las Heras; a las 12, Lavalle; a las 17, Santa Rosa; a las 18, San Martín; a las 19, Junín y, a las 20, Maipú.

Los asesores

El decreto Nº 562 trata sobre la designación de asesores en los municipios. Al respecto dice que el Poder Ejecutivo designará o autorizará en cada municipio el nombramiento de los asesores del comisionado. Las funciones de estas personas serán determinadas en la reglamentación que dictará el Poder Ejecutivo antes del 1º de enero.

Designaciones en San Rafael y Godoy Cruz

San Rafael: César Massini — Godoy Cruz: Enrique Panoff

Entre las designaciones de comisionados municipales figuran los señores César Massini, en el departamento San Rafael, y Enrique Panoff, en Godoy Cruz.

César Masini

El señor César S. Massini, que hasta ayer se desempeñó como presidente del directorio del Banco de Previsión Social, es oriundo de San Rafael, donde ha cumplido una larga actuación política y dentro del marco de las instituciones deportivas. Está casado y tiene 3 hijos varones (uno farmacéutico y dos abogados).

En la política se inició en 1946, como concejal peronista de la comuna sanrafaelina; en 1955 fue presidente del Concejo Deliberante y en 1961 candidato a intendente de San Rafael por el Partido Peronista. Efectuada la elección en el Concejo, y ante la paridad de votos, la designación se realizó por sorteo, que favoreció al candidato demócrata de ese año; de ahí que pasara a desempeñarse como edil; posteriormente fue senador provincial por la misma agrupación política. Fue secretario político del Partido Justicialista y coordinador del FREJULI en San Rafael.

En la faz deportiva el señor Massini ha ocupado diversos cargos, presidente de la Comisión Municipal de Deportes de San Rafael; presidente de la Asociación Sanrafaelina de Básquetbol "Rodolfo Iselín"; presidente del Club de Pescadores de San Rafael; presidente del Ateneo de la Juventud; y presidente de la Liga Sanrafaelina de Fútbol durante 23 períodos distintos.

Asimismo fue miembro directivo de la Cámara de Comercio, Industria y Agricultura de San Rafael e integró el directorio del diario "La Voz del Sur". El cargo en el Banco de Previsión lo ocupó desde el 14 de junio de 1973, hasta el momento de su designación como comisionado municipal de San Rafael.

Enrique C. Panoff

El nuevo comisionado municipal de Godoy Cruz, señor Enrique C. Panoff, argentino 53 años, casado con Elena Encarnación Mauricio, dos hijas, una licenciada en psicología y la otra estudiante en la Escuela Superior del Magisterio, milita en el peronismo desde 1944. Fue fundador de la Federación de Ateneos Cívicos Argentinos "Coronel Perón", en Mendoza y tuvo participación activa en el acto del 17 de Octubre de 1945. En 1947 fundó el primer centro de estudiantes universitarios peronistas en la Facultad de Ciencias Económicas de la Universidad Nacional de Cuyo y dictó diversas conferencias relacionadas con la política universitaria del general Perón. Hasta 1955 se desempeñó como contador general de la Municipalidad de la Capital, cargo del que fue dejado cesante en octubre. En abril de 1956 fue detenido por participar en un complot subversivo contra el gobierno del general Aramburu, siendo trasladado a la cárcel de Las Heras, provincia de Buenos Aires, donde permaneció 6 meses. Participó en la reorganización de la delegación Regional de la C. G. T., y actuó en la formación del Frente Justicialista de Mendoza, siendo candidato a intendente municipal de Godoy Cruz en 1962, comicios que fueron anulados, lo que le impidió asumir el cargo. En 1966 fue nuevamente candidato a intendente municipal de Godoy Cruz y hasta 1973 trabajó activamente para mantener la unidad del peronismo, actuando ese año como delegado electoral del Partido Justicialista en el departamento Maipú. Actualmente se desempeña como martillero público y corredor de comercio, título otorgado por la Suprema Corte de Justicia de la Provincia.

El señor Panoff asumirá sus funciones mañana a las 9.

El comisionado municipal, ingeniero César, dialoga con los trabajadores que concurrieron a la comuna para agradecer el permiso otorgado.

Autorizan la actividad de vendedores ambulantes

Una delegación de afiliados del Sindicato de Vendedores Ambulantes de la República Argentina se congregó frente a la Municipalidad para expresar el agradecimiento del sector al comisionado municipal por haber autorizado el funcionamiento, hasta el 10 de enero, de puestos fijos de venta en la vía pública. El grupo estuvo encabezado por el secretario general de la filial Mendoza del gremio, señor Esteban Rosales y el secretario gremial y apoderado, señor Omar Claudio Rosselli.

En la puerta del edificio municipal, los trabajadores fueron recibidos por el comisionado, ingeniero Aliberto César; el secretario de Hacienda y Administración, teniente coronel (RE) Mario Gomensoro, y el director de Inspección General señor Aldo Valetutte.

Los funcionarios de la comuna explicaron el carácter provisorio de la autorización, lo que permitirá efectuar ventas durante las fiestas de fin de año mientras se estudia el proyecto municipal destinado a reglamentar, en forma definitiva, el funcionamiento de esos puestos.

Los vendedores, que entonaban la marcha peronista y estribillos de agradecimiento a las autoridades, expresaron luego su reconocimiento, a través del secretario general, quien señaló "la importancia de permitirnos vender en la vía pública ordenadamente, lo que consideramos como una conquista social más".

Se entregó luego un presente floral al ingeniero César, quien respondió: "No tienen nada que agradecer. Sí les aseguro que este comisionado en ningún momento coartará la libertad de trabajo. Sólo exijo orden y respeto a las leyes municipales".

En diálogo con los periodistas, los dirigentes del gremio explicaron luego que la medida "está comprendida en un proyecto amplio que nosotros elevamos al ingeniero César oportunamente. Así, se ha dispuesto la instalación de kioscos con ordenamiento, higiene, de 1,50 por 1 metro, tipo mesa, de color naranja, que se colocarán en la delimitación donde corre la acequia para no molestar el paso peatonal". Informaron que alrededor de 100 puestos de ventas de artesanías, flores, frutas y otros variados artículos se instalarán en puntos de las calles Las Heras, 9 de Julio, San Juan, Alem y otras, con excepción de Av. San Martín. "Luego del 10 de enero —agregaron los dirigentes— habrá un plazo de 90 días, en cuyo transcurso la Municipalidad y el Sindicato harán estudios de la actividad para introducir las modificaciones ordenadoras que sean necesarias y posteriormente se entregarán los permisos definitivos".

Posteriormente, el Sindicato dio a conocer un comunicado en el que reseña las gestiones cumplidas, reitera el agradecimiento al municipio e informa que la entidad sindical, formada hace 7 meses, cuenta actualmente con 250 afiliados, que representan el 60% de los vendedores de Mendoza, número que se verá incrementado cuando se incorporen los trabajadores del resto de la provincia.

El Casino ganó $ 111 millones m/n

El Casino de Mendoza registró en la noche del lunes un récord absoluto en materia de ganancias: 111.000.000 de pesos moneda nacional. Una noche antes, el anexo del Hotel Potrerillos recaudó 21 millones de la misma moneda, alrededor de 10 a 15 veces más de lo habitual.

La ganancia obtenida por el Casino es la más elevada que registra su historia, y de ese monto corresponden 11.500.000 pesos moneda nacional a caja de empleados.

Un "sahra" de gala realizarán los árabes

La Federación de Entidades Argentino Arabes de Mendoza ha organizado para el sábado próximo, a las 22, en la planta de Mendoza Refrescos S. A. (Godoy Cruz) el Gran Sahra de Gala, fiesta que reunirá a miembros de la colectividad árabe de ciudades y villas de esta provincia y delegaciones de San Juan y San Luis.

El festejo es auspiciado por todas las entidades que integran la FEARAB, diario "El Llamado", Juventud Argentino - Arabe de Mendoza y la mencionada empresa.

Sus organizadores explicaron que la motivación esencial de este Sahra es, "como siempre, la unión de todos. En especial y en esta circunstancia —dijeron— nos reuniremos para honrar la memoria de nuestros mayores y por ende a toda la inmigración árabe a la Argentina en su 80º aniversario.

El encuentro será animado con música y danzas árabes, música de nuestro país y un show internacional. Se ha decidido cobrar una entrada de 150 pesos por persona para sufragar parte de los gastos. "No obstante —se aclaró— y recordando el espíritu primitivo de Sahra, dejamos a nuestros hermanos abierta la iniciativa de su gentil aporte de postres árabes u otro tipo de masas para compartir en la reunión".

La reserva y compra de tarjetas pueden ser comprometidas mediante los teléfonos 256570, 217332 y 249327.

El 13 se conmemorará el "Día del Petróleo"

El 13 de este mes, se conmemorará el 68º aniversario del descubrimiento del petróleo en Comodoro Rivadavia. Con ese motivo, la Destilería Luján de Cuyo de Yacimientos Petrolíferos Fiscales ha organizado un programa de actos que se iniciará el 12, a las 21.30, con un lunch que se servirá en el Club Pacífico (Perú 2392, ciudad), para los agentes de la Destilería y sus esposas. En su transcurso hablará el administrador de la Destilería, ingeniero Atilio J. Malfredini, y se hará entrega de medallas de oro, diplomas de honor y cheques a los agentes que cumplen 25 años de antigüedad en la empresa. Posteriormente se realizará un baile y se ofrecerá un espectáculo artístico.

El 13 los actos se cumplirán en la Destilería y se iniciarán a las 10.30 con el Himno Nacional y una misa. Luego se entregarán distintivos a los empleados que cumplen 15 años de servicio, y por último se colocarán ofrendas florales.

Los empleados que serán distinguidos por 25 años de servicios son los señores Nicolás Cikes, Nolberto A. Romagnoli, Mario R. Gallardo, Luis Ferrer, Hugo V. Di Masi y Luis Paganini.

Cumplen 15 años en la empresa los señores Eduardo A. Cardozo, Enrique E. Vernazza, Bruno L. Stocco, Marcos H. Barifuzza, Raúl Millán, Manuel Martínez, Amaranto P. Rojas, Arnaldo G. Massiero, señora Rosa Basay de Martinengo, señores Savino B. Strafile, Sergio O. Quagliarello, Nelson D'Alesandro, Guillermo Agnelli, Eugenio Rey, José Minardo, Miguel R. Allaca, Celesino Valdivia, Víctor Cichinelli, Serafín Martínez, Pedro D. Sarracina, Angel A. Valles, Hugo A. Jaime, José M. Martínez, señorita Rosa D. Zapata y señores Pedro A. Carrizo y Victorio Peccinetti.

LA GALERIA ESTA DE FIESTA

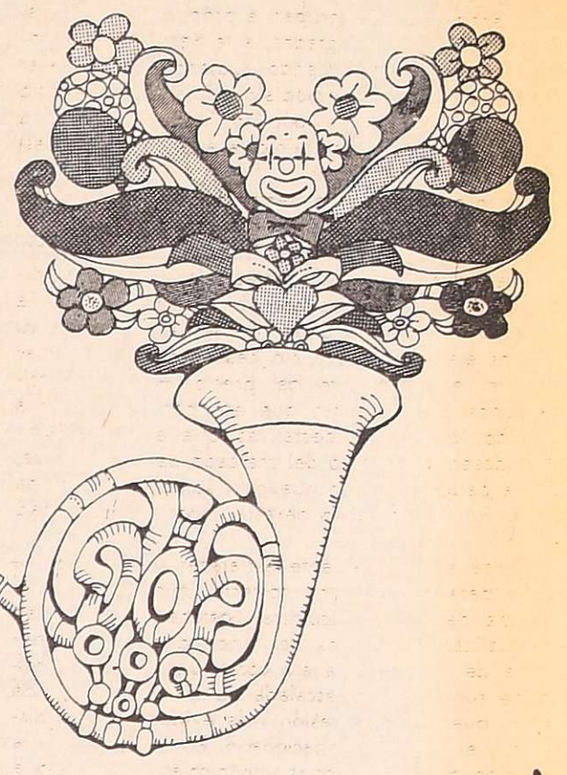

REGISTRO NACIONAL DE LA INDUSTRIA DE LA CONSTRUCCION

COMUNICADO PARA LOS EMPRESARIOS, CONTRATISTAS Y SUBCONTRATISTAS DE LA INDUSTRIA DE LA CONSTRUCCION

se ha fijado por resolución RNIC Nº 21/75 en la cantidad de trescientos pesos ($ 300) Ley 18.188, el arancel anual que determina el Art. 9º del Decreto-Ley 17.258, en su primera inscripción y para las subsiguientes renovaciones anuales, será de doscientos pesos ($ 200.-) Ley 18.188 —Estableciéndose multas por mora y fecha de vencimiento: 31/3/75.

8|12|F|33358|10|12

LA RESPUESTA ES ies

Impida que alguno de los suyos pueda morir electrocutado. Instale un ies en su hogar. Ante cualquier accidente eléctrico, ies corta la corriente en menos de 30 milésimas de segundo. ies protege su instalación y artefactos eléctricos. ies detecta pérdidas de corriente, evitando que usted pague electricidad que no utiliza. ies funciona sin pilas ni baterías; no necesita service; no consume corriente y es de muy fácil instalación. En Francia el uso del Cortacorriente Instantaneo es obligatorio por ley.

CORTACORRIENTE INSTANTANEO ies (Disyuntor Diferencial)

Electricidad virdó

Lavalle 251 Tel. 257117 - 217115 MENDOZA

POTENCIA O KILOMETRO PARA MAQUINAS VIALES EN ACTIVIDAD.

(TENEMOS EL MOTOR Y LA OPORTUNIDAD QUE UD. NECESITA.)

Son poderosos y modernos motores de 4 tiempos, inyección directa y bomba lineal que ofrecen mayor cilindrada, mayor potencia y una calidad mecánica excepcional.
Los motores Fiat Diesel 221-A de 285 HP, CP3 de 165 HP, CO3 de 125 HP y CN4 de 75 HP garantizan un rendimiento muy superior a motoniveladoras, palas cargadoras, rodillos neumáticos y vibratorios, motocompresores, motosoldadoras, grupos electrógenos fijos y transportables, tractores sobre oruga, y a toda maquinaria vial nueva o usada de cualquier marca y modelo.
Fiat pone a disposición de las empresas viales una red de talleres móviles.
De esa manera en todo momento y lugar asegura asistencia técnica y de repuestos con un service capacitado y rápido.
Consúltenos. Es el momento sumamente oportuno para concretar interesantes operaciones.

LO ESPERAMOS CON LAPIZ Y PAPEL.

Motor Fiat Diesel.

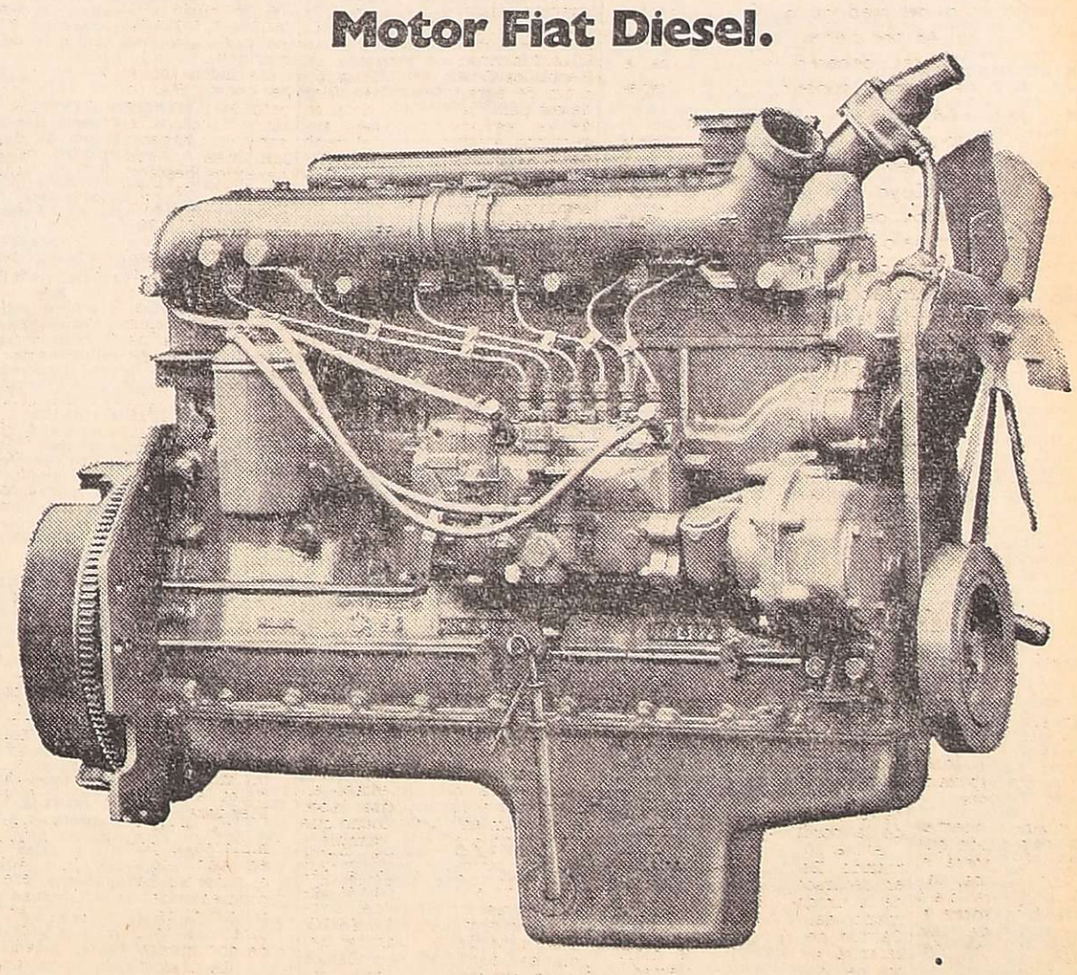

FIAT con sensatez

Los Concesionarios Fiat Motores de todo el país.

COCHERIA "SAN MARTIN"

SALAS VELATORIAS - SEPELIOS EN CUOTAS

SERVICIOS A DOMICILIO

SAN MARTIN 437 — CIUDAD — TELEFONO 242359

10|12|F|33836|10|12

AVISOS FUNEBRES

SEPELIOS

✝ **ANTONIA FLORES de LEGLISE**

Q. E. P. D.

Falleció el 9-XII-1975

Su esposo: Luis Leglise; sus hijos: Alberto y Raúl Leglise; sus hermanos y hermanos políticos; sus sobrinos y demás familiares, participan con pesar su fallecimiento e invitan al sepelio de sus restos, hoy a las 19 hs., en el cementerio de Godoy Cruz. Casa de duelo: Luzuriaga 1236, Godoy Cruz.

10|12|C|907|10|12

✝ **ANTONIA FLORES de LEGLISE - Q.E.P.D.** - Falleció el 9-XII-1975 - Sus hermanos: José Luis, Lola, Eulalia, Elda y Gregorio Flores; sus hermanos políticos Graciela de Flores, Armando Guiñazú, Lucio Montagnoli y Carmen C. de Flores; su hermana en el afecto, Irma Parada vda. de Rojo e hijo Oscar Alberto, participan su fallecimiento e invitan al sepelio de sus restos. 10|12|C|907|10|12

✝ **ANTONIA FLORES de LEGLISE - Q.E.P.D.** - Falleció el 9-XII-1975 - Sus sobrinas: Silvia, Cristina, Mónica y Olga Guiñazú; sus sobrinos políticos Roberto Oliva, José Luis Soria y Luis Lunella y su vecino Deolindo López y familia, participan su fallecimiento e invitan al sepelio de sus restos. 10|12|C|910|10|12

✝ **ANTONIA FLORES de LEGLISE - Q.E.P.D.** - Falleció el 9-XII-1975 - Sus hermanos políticos: Isidora, Carlos, Pedro, Gabino e Ida Leglise y Salvador Sinatra, Anunciada de Leglise, Margarita D. de Leglise, María de Leglise y Santiago A. Grimalt, participan su fallecimiento e invitan al sepelio de sus restos.

10|12|C|907|10|12

✝ **ANTONIA FLORES de LEGLISE - Q. E. P. D.** - Falleció el 9-XII-1975 - Sus sobrinos: José M. Flores, María A. Mendoza de Flores, Juan Puig y Susana M. Flores de Puig, participan con dolor su fallecimiento.

10|12|C|911|10|12

✝ **ANTONIA FLORES de LEGLISE - Q. E. P. D.** - Falleció el 9-XII-1975 - Empresa de Banquetes Cavagnaro y su personal, participan el fallecimiento de la hermana de su colaborador y amigo señor Gregorio A. Flores.

10|12|C|912|10|12

✝ **ANTONIA FLORES de LEGLISE - Q.E.P.D.** - Falleció el 9-XII-1975 - Santiago A. Grimalt, su esposa Ida Leglise de Grimalt, sus hijos Darío y Jaime, participan el fallecimiento de la esposa de su socio Luis Leglise, e invitan al sepelio de sus restos.

10|12|C|908|10|12

✝ **FELISA HERNANDEZ DE GODOY**

Q.E.P.D.

Falleció el 9-XII-75

Su esposo, Víctor Godoy; hijos: Víctor Félix, Gladys Blanca, Roque Héctor, Carlos Enrique y Américo Nicolás Godoy; hija política, Mirta Rosalía Villegas; nietos: Lourdes Fabiana y Gabriela Cecilia, primos, sobrinos y demás familiares, participan su fallecimiento e invitan al sepelio de sus restos, hoy, a las 18 horas, en el cementerio de Rivadavia. Casa de duelo: Balcarce 891, Rivadavia, Servicio: Empresa Ferreyra.

10|12|F|33738|10|12

✝ **FELISA HERNANDEZ DE GODOY - Q.E.P.D.** - Falleció el 9-XII-75. - Su hermano, Pascual Ramírez; hermana política, Hilda Mosetta; sobrinos: Polo, Angélica, Alfredo e Inés; sobrinos políticos: Laura y Teresa, participan con profundo pesar su fallecimiento e invitan al sepelio de sus restos.

10|12|F|33739|10|12

✝ **FELISA HERNANDEZ DE GODOY - Q.E.P.D.** - Falleció el 9-XII-75. - Los amigos de su hermano: Pascual Ramírez, José Jurado, Baldomero González, Jacinto Medina, José Cabrera, Arturo Casanova, Juan Aricó, Juan Domi, Dionisio Rosales y Antonio Spiso, participan su fallecimiento e invitan al sepelio de sus restos.

10|12|F|33739|10|12

✝ **FELISA HERNANDEZ DE GODOY - Q.E.P.D.** - Falleció el 9-XII-75. - Sus vecinos y amigos, familias de: Daniel Valtolina, Arturo Pesce, Pedro Rechi, César Luján, Josefina viuda de Del Souc, Laerte Zanelli, Víctor Puebla, Manuel Villalba, Víctor Facca, Héctor Oropel, Inés viuda de Capussotti, José Valot, Carlos Ahumada, Juan Cano, Abraham Barrozo, Felipe Gómez, Francisco Villalba, Hilda Robledo, José Simón, Clemente Chirino, Julián Gómez, Julián Matilla, Juan Becerra, Antonio Panonti, Antonio Capussotti, María A. viuda de Stagnoli, Guillermina Bizard, Antonio Bariña, Blas Cano, César Fornetti y Paulino Vega, participan su fallecimiento e invitan al sepelio de sus restos.

10|12|F|33740|10|12

✝ **FELISA HERNANDEZ de GODOY - Q. E. P. D.** - Falleció el 9-XII-1975 - Familias de: Germán Uano, Enrique Fernández, Hermann Dave, Ramón Martín, Onildo Riccitelli, Héctor Moyano, Alberto Donadel y Tito Farías, participan su fallecimiento e invitan al sepelio de sus restos.

10|12|F|33734|10|12

✝ **ANTONIO DOMINGO GALEONE**

Q. E. P. D

Falleció el 9-XII-1975

C. A. S. R. y B. P.

Su desconsolada esposa: Lidia María Poblete; sus hijos Patricia, Mirtha, José Antonio y María; hermanos: Alberto, Oscar, Nélida y Angel; su madre: Antonia Pastorelli Vda. de Galeone; su madre política: Delia Poblete, hermanos políticos, sobrinos y demás familiares participan su fallecimiento e invitan al sepelio de sus restos al cementerio de Luján de Cuyo, hoy a las 18 horas. Casa mortuoria: calle Terrada y Aráoz Luján de Cuyo. Servicio Cochería Timonieri, Calderón y López, Maipú.

10|12|F|33745|10|12

✝ **ANTONIO DOMINGO GALEONE - Q.E.P.D.** - Falleció el 9-XII-75 - C.A.S.R. y B.P. Sus hermanos políticos: Miguel Angel Porreta, Teofilo Torres, Mario Ernesto Cespedes, José Martín Poblete, Eduardo Modesto Poblete y sus respectivas familias, participan su fallecimiento e invitan al sepelio de sus restos.

10|12|F|33746|10|12

✝ **ANTONIO DOMINGO GALEONE - Q.E.P.D.** - Falleció el 9-XII-75 - C.A.S.R. y B.P. Sus compañeros de trabajo: Atilio Bevilacqua, Pablo Romero, Julio Sombra, Silvio Turco, Carlos Barrera, Juan Spedaletti, Víctor León, Tiburcio Rodríguez, José Castillo, Atilio Nodari, Pedro Farina, Angel Copnaroni, Luis Oso, Máximo Ortega, Bernabé Aztiero, Italo Reyes, Guerino Stevanato, Ennio Vascelli, participan con pesar su fallecimiento e invitan al sepelio de sus restos.

10|12|F|33746|10|12

✝ **ANTONIO DOMINGO GALEONE - Q.E.P.D.** - Falleció el 9-XII-1975 - C.A.S.R. y B.P. Comisión directiva y socios del Club Villa Elina: Ramón Celis, Esteban Paredes, Miguel Porreta, José Spadela, Roberto Pietrobon, Luis A. Porreta, Mario Céspedes, Mario Belmonte, Rodolfo Quiroga y Segundo Leguiza, participan con profundo dolor su fallecimiento e invitan al sepelio de sus restos.

10|12|F|33746|10|12

✝ **ANTONIO DOMINGO GALEONE - Q.E.P.D.** - Falleció el 9-XII-75 - C.A.S.R. y B.P. Miguel Porreta y Sra. Rosa Poblete de Porreta, Luis Porreta y Sra. Rosa Lusi de Porreta, Luis Alberto Porreta y Sra. Esther Spadella, y Mario Porreta participan con dolor su fallecimiento e invitan al sepelio de sus restos.

10|12|F|33748|10|12

✝ **ANTONIO DOMINGO GALEONE - Q.E.P.D.** - Falleció el 9-XII-75 - C.A.S.R. y B.P. Bodegas y Viñedos Francisco Gabrielli S.A. participa con dolor su fallecimiento e invita al sepelio de sus restos.

10|12|F|33746|10|12

✝ **ELISEO SANTANA VERA**

Q. E. P. D.

Falleció el 9-XII-1975

Su esposa: Olga S. S. de Vera, hijos: Raúl, Mary, Carlos, Graciela y Gabriela; hijo político: Juan Serciales, padres Fabio Robles y Juliana V. de Robles; hermanos: Irma, Domingo, Aurora, Esteban, Rubén, Esther, Paulo Oscar, Alejandro; hermanos políticos, sobrinos, nietos y demás familiares, participan con pesar su fallecimiento e invitan al sepelio de sus restos hoy a las 18 horas, en el cementerio de Palmira. Casa mortuoria: Casilla 8150, Cuadro Ferrocarril Palmira. Servicio Cochería Flores de S. Flores, San Martín.

10|12|F|33742|10|12

✝ **ELISEO SANTANA VERA - Q.E.P.D.** - Falleció el 9-XII-75. - Las familias de: Santos Aguilar, Ramón Carvallo, Antonio Rosales, Raúl Díez, Alfredo Díaz, Luis Hermoso, Nicolasa viuda de Torres, José Cuello, Manuel Saguas y Santos Albornoz, participan con pesar su fallecimiento e invitan al sepelio de sus restos.

10|12|C|730|10|12

✝ **ELISEO SANTANA VERA - Q.E.P.D.** - Las familias de: Santos Aguilar, Ramón Carvallo, Antonio Rosales, Raúl Díez, Alfredo Díaz, Luis Hermoso, Nicolasa viuda de Torres, José Cuello, Manuel Saguas y Santos Albornoz, participan con pesar su fallecimiento e invitan al sepelio de sus restos.

10|12|F|33747|10|12

✝ **JULIA ELISA PONCE vda. de PEREZ**

Q. E. P. D.

Falleció el 9-XII-1975

Sus hijos: Enrique, Arnaldo, Cristina y Oscar Pérez; hijos políticos: Carmen Ramos, Graciela Carmana, Roberto Funes, Teresa Laroca; hermanos políticos, primos, sobrinos, nietos y demás familiares, participan su fallecimiento e invitan al sepelio de sus restos, hoy, a las 10 hs. en el cementerio de Maipú, mañana, a las 10 hs. Casa de duelo: calle Río Negro 59, Barrio Pujade, Gral. Gutiérrez, Maipú. Servicio: Cochería Timonieri, Calderón y López, Maipú.

10|12|F|33749|10|12

✝ **MARIA ELINA OLIVAREZ VIUDA DE SCHIMURA**

Q.E.P.D.

Falleció el 9-XII-75

Sus hijos: Gerardo Sebastián y Lucinda Elina Schimura de Moreno; hijos políticos: Gloria Navarro y Francisco Fernando Moreno; nietos: Beatriz Elena, Alberto Fernández Moreno y Carlos Armando Schimura y demás familiares, participan con profundo dolor su fallecimiento e invitan al sepelio de sus restos, hoy, a las 18.30 hs., en el cementerio de la Capital. Casa de duelo: Sobremonte 1078, Dorrego.

10|12|F|33737|10|12

✝ **TERESA ESCODA de MARCH. Q.E.P.D.** - Falleció el 9-XII-1975 - C. A. S. R. y B. P. - Sus hijos: Joaquín José y José Baldomero Antonio March; hijas políticas: Julia Sánchez y María Luisa Pérez; su hermano: Baldomero Escoda; nietos: Nuri, Sandra, Alejandra, José Luis, Carolina, Martín y Luisa Fernanda; sobrinos y demás deudos, participan su fallecimiento e invitan al sepelio hoy, a las 11 horas, al Cementerio de la Capital. Casa de duelo: Rioja 861, Ciudad. Servicio: Empresa Augusto Américo Zapata.

10|12|C|899|10|12

✝ **TERESA ESCODA de MARCH. Q.E.P.D.** - Falleció el 9-XII-1975 - C. A. S. R. y B. P. - Su hermano Baldomero; sus sobrinos Tomás y María Luisa; sus sobrinos nietos, participan con dolor su fallecimiento e invitan al sepelio de sus restos.

10|12|C|904|10|12

✝ **TERESA ESCODA de MARCH. Q.E.P.D.** - Falleció el 9-XII-1975 - C. A. S. R. y B. P. - Sara Monteavaro de Pujal, Alberto Pujal y familia, Tomás Pujal y familia y Salvador Pujal y familia, participan con dolor su fallecimiento, e invitan al sepelio de sus restos.

10|12|C|904|10|12

✝ **TERESA ESCODA de MARCH. O.E.P.D.** - Falleció el 9-XII-1975 - C. A. S. R. y B. P. - José Porta Calbó y señora Rosa Carnicé vda. de Foz, José Porta y señora, Hugo Frittes y señora, Antonio Domínguez y señora, Francisco Pol y Pilar Foz de Pol y demás familiares, participan con profundo dolor su fallecimiento e invitan al sepelio de sus restos.

10|12|C|905|10|12

✝ **TERESA ESCODA de MARCH. Q.E.P.D.** - Falleció el 9-XII-1975 - C. A. S. R. y B. P. - La comisión directiva del Club Mendoza de Regatas participa con profundo pesar el fallecimiento de la señora madre del presidente de la subcomisión de básquet, señor Joaquín March, e invita al sepelio de sus restos.

10|12|F|33733|10|12

✝ **TERESA ESCODA de MARCH. Q.E.P.D.** - Falleció el 9-XII-1975 - C. A. S. R. y B. P. - La comisión directiva de la Mutual Catalana "Germanor", participa con pesar el fallecimiento de la señora hermana de su consejero y amigo Baldomero Escoda Ortiga, e invita a elevar una oración por su alma.

10|12|C|895|10|12

✝ **TERESA ESCODA de MARCH. Q.E.P.D.** - Falleció el 9-XII-1975 - C. A. S. R. y B. P. - El personal de Agencia San José, participa el fallecimiento de la señora madre de sus titulares Joaquín y José March, e invita al sepelio de sus restos.

10|12|C|886|10|12

✝ **TERESA ESCODA de MARCH. Q.E.P.D.** - Falleció el 9-XII-1975 - C. A. S. R. y B. P. - Orelogio y familia, Tapicería Montalto e Imprenta Paraná S.R.L., participan con profundo dolor el fallecimiento de la señora madre de sus dilectos amigos Joaquín y José March, e invitan al sepelio de sus restos.

10|12|C|885|10|12

✝ **TERESA ESCODA de MARCH. O.E.P.D.** - Falleció el 9-XII-75. - Dolores Porras de Sánchez, Ariel Barrios y familia, Leonor S. de Pessina y Carmen Sánchez, participan su fallecimiento e invitan al sepelio de sus restos.

10|12|C|909|10|12

✝ **EMILIA BALDES DE AGUERO Q.E.P.D.** - Falleció el 9-XII-75. Su esposo, Evaristo Agüero, hijos: Edgar, Alberto, Emilia, Margarita, Sandra y Marcelo; hermanos: Santos, Nicanor, Blas, Sandalio, Faustina, María, Ambrosio, Pascualina, Petrona, Juana, Yolanda y Olga; hermanos políticos, sobrinos y demás familiares, participan con dolor su fallecimiento e invitan al sepelio de sus restos a efectuarse hoy a las 18 horas, en el cementerio de la Capital. Casa de duelo: Paraguay 78, Lotes Mathieu, Las Heras. Servicio: Cochería Valverde, Mendoza.

10|12|F|33735|10|12

PARTICIPACIONES

✝ **SALVADOR OYANARTE - Q. E.P.D.** - Falleció el 28-XI-75. - Cámara de Comercio Minorista, de la Indumentaria y Afines, participa con profundo pesar el fallecimiento del padre de su integrante, Sr. Vicente Oyanarte, y que sus restos fueron inhumados en Almería, España.

10|12|C|835|10|12

✝ **SALVADOR OYANARTE. - Q. E.P.D.** - Falleció en Almería España el 28-XI-75. - Los vecinos de su hijo Vicente Oyanarte, familias Funes, Dipauli, Quintana, Salvat, Uccely, Acosta, Carrizo Muixi, González, Lacon, Sánchez, Martínez, Dela Maza, Ibáñez Díaz, Difilippo, Cabrero, Michelini, Irysarri, Guíñez, Filení, Agri, Fragapane, Gozlani, Ledesma, Villanueva, Avila, Cortez, Morsucci, participan con profundo dolor su fallecimiento.

10|12|F|33842|10|12

✝ **ESPERANZA PASTOR DE PUIATTI - Q.E.P.D.** - Falleció el 8-XII-1975 - Sus primos: Federico Alterio, Isabel de Alterio, María Sans, Teresa Sans, Luisa Sans de Estefán e hijos, participan su fallecimiento y que sus restos fueron sepultados en el cementerio de Godoy Cruz en el día de ayer.

10|12|C|752|10|12

✝ **ESPERANZA PASTOR DE PUIATTI - Q.E.P.D.** - Falleció el 8-XII-75. - Sus primos: Federico Alterio y Flia., Juan J. Sans y Flia., María E. Sanz, Teresa Sans de Bulaccios e hijos y Luisa S. de Estefan, e hijos, participan con gran pesar su fallecimiento.

10|12|C|882|10|12

✝ **ESPERANZA PASTOR de PUIATTI - Q.E.P.D.** - Falleció el 8-XII-1975 - José Antonio Grimalt y familia, participan con profundo dolor el fallecimiento de su querida madrina y que sus restos fueron inhumados en el día de ayer.

10|12|F|33748|10|12

✝ **ESPERANZA PASTOR DE PUIATTI. - Q. E. P. D.** - Falleció el 8-XII-1975. - Los integrantes del laboratorio de Terapéutica Vegetal y Entomología de la E.E.R.A. Mza. Luján de Cuyo, participan con profundo pesar el fallecimiento de la madre de su amigo y compañero de trabajo Alberto y que sus restos fueron inhumados en el día de ayer en cementerio de Godoy Cruz.

10|12|C|730|10|12

✝ **ESPERANZA PASTOR DE PUIATTI - Q.E.P.D.** - Falleció el 8-XII-75. - Federico G. Wilde, su esposa Alice Benavídez, Hijos y nietos, participan con dolor su fallecimiento y ruegan una oración por su alma.

10|12|F|33732|10|12

✝ **ING. AGR. HECTOR TELLECHEA. - Q. E. P. D.** - Se durmió en la paz del Señor en la provincia de Salta el 9-XII-1975. - Su desconsolada esposa: Esther Bellido; sus hijos: Hugo, Margarita y Diana; sus padres políticos: Francisco Bellido y Ema de Bellido; sus hermanos políticos: Emilio Piantini, Elena B. de Piantini y Gladys; sus sobrinitos: Roly, Sergio y Adriana Piantini participan con profundo dolor su deceso acaecido en el día de ayer e invitan a rogar por el eterno descanso de su alma. Sus restos serán inhumados en el día de la fecha en el Cementerio de esa ciudad. Casa de duelo: Los Ombúes 557. Pcia. de Salta.

10|12|C|736|10|12

✝ **ING. AGR. HECTOR TELLECHEA. - Q. E. P. D.** - Se durmió en la paz del Señor el 9-XII-1975. - Atilio C. Donato, Vicenta P. de Donato, Lidia D. de Sánchez, Marcela Sánchez, Verónica Sánchez, Atilio A. Donato, participan con profundo dolor el fallecimiento de su gran amigo Héctor e invitan a rogar por el eterno descanso de su alma.

10|12|C|737|10|12

✝ **JOSE TEJEIRO - Q.E.P.D.** - Falleció el 8-XII-1975 - Los amigos y compañeros de la División Contaduría Destilería Y.P.F. Luján de Cuyo, participan el fallecimiento del señor padre político de don Diego Antonio Pizarro y que sus restos fueron inhumados ayer en el cementerio de San Rafael.

10|12|F|33731|10|12

✝ **JOSE TEIJEIRO. - Q. E. P. D.** - Falleció el 8-XII-1975. - Familias amigas de Olimpia y Diego: Francisco Nadal y Sra., Juan Cirrincione y Sra., Carlos H. Avendaño y Sra., participan su fallecimiento y que sus restos fueron inhumados ayer en el cementerio de San Rafael.

10|12|F|30649|10|12

✝ **JOSE TEIJEIRO. - Q. E. P. D.** - Falleció el 8-XII-1975. - Las familias de Francisco Sendra, Raquel de Rodríguez, Eduardo Reig, Jorge Periello, Salvador López, Carlos Rizza, Elido Pérez, Isabel de Maure y Alberto Maure, participan con pesar su fallecimiento y que sus restos fueron trasladados a San Rafael.

10|12|C|849|10|12

✝ **ORLANDO GUIDO DURAN. - Q.E.P.D.** - Falleció el 7-XII-75. Jorge Barón, Antonio González, Oscar Troadello, Yolanda M. López, Isabel Ribamar, José Ferrer, Antonio Gelardi y Luis Porte, participan con profundo dolor el fallecimiento del hijo político de su amigo y compañero de oficina Leonidas Martínez.

10|12|C|884|10|12

✝ **ORLANDO DURAN. - Q. E. P. D.** - Falleció el 7-XII-1975. - El director del Centro Sanitario "Dr. Emilio R. Coni", personal profesional técnico administrativos y de servicios, participan con pesar el fallecimiento del hermano de su compañera de tareas Rosalina Duran y que sus restos fueron sepultados en el cementerio de la Capital Mendoza, 9-12-75.

10|12|C|748|10|12

✝ **MARIA DOLORES CAPEL DE CEREZO. - Q.E.P.D.** - Falleció el 8-XII-1975. - Su tía, María Capel de Núñez; primas: Lidia Olga, Isabel, Hilda, Elsa y sus respectivas familias, participan con profundo dolor su fallecimiento.

10|12|C|808|10|12

✝ **MANUELA VAZQUEZ DE ROMERO. - Q. F. P. D.** - Falleció el 8-XII-1975. - Salvador Salort e hija; Salvador A. Salort y Flia., Antonio Caruso y Flia., Juan J. Salort y Flia., Héctor Maschi y Flia., participan el fallecimiento de la señora madre de su hijo y hermano político Mario y que sus restos fueron inhumados ayer.

10|12|F|33742|10|12

✝ **MANUELA VAZQUEZ DE ROMERO. - Q. F. P. D.** - Falleció el 8-XII-1975. - Pedro Hernández, Paulino Moreno, Ursulo Ríos, Ana de Impellizzieri, Mario Juri, Hilda Torassi, Nicolás Di Michele, Fernando Guevara, Gabriel A. Gomina, Maddona José y sus respectivas familias, participan con pesar el fallecimiento de su querida amiga y vecina y que sus restos fueron inhumados ayer.

10|12|F|33742|10|12

✝ **MANUELA VAZQUEZ DE ROMERO. - Q. F. P. D.** - Falleció el 8-XII-1975. - Arturo Zancan, Dante Hervida, Alfredo Zangrandi, Raquel de Saez, María Guadagnini, Emilio Galante, Isidro Galante, Amelia de Vargas, Susana Villalonga, Delia Fournier, Norma de Herrera y sus respectivas familias, participan con pesar el fallecimiento de la madre de su ex compañera de trabajo y amiga Martha y que sus restos fueron inhumados ayer.

10|12|F|33742|10|12

☾ **MAHMUD GANUM**

Q. E. P. D.

Falleció el 9-XII-1975

Su esposa: Adla Ganum de Ganum; hijos: Ahmed, Mohamed Dib, Omar e Ismael Tarek; hijas políticas: Sara Angela Falugue, María Barcudi y Angélica Sánchez; nietos: José María, Mariam Fátima, Omar, Nadia, Samir, Karim y Daniel Osman; hermanos: Mohamed y Abdo (ausentes); hermanos políticos, tíos, primos y demás familiares participan su fallecimiento y que sus restos fueron inhumados ayer en el cementerio de la Capital. Casa de duelo: Aristides Villanueva 290, ciudad. Servicio Casa Bolto e Hijos.

10|12|C|903|10|12

☾ **MAHMUD GANUM - Q. E. P. D.** - Falleció el 9-XII-75 - Ismael Musri y familia participan el fallecimiento de su querido tío y que sus restos fueron inhumados en el día de ayer en el cementerio de la Capital.

10|12|C|896|10|12

☾ **MAHMUD GANUM - Q. E. P. D.** - Falleció el 9-XII-75 - Osmán Musri y señora participan con gran pesar el fallecimiento de su querido tío y que sus restos fueron inhumados el día de ayer en el cementerio de la Capital.

10|12|C|894|10|12

☾ **MAHMUD GANUM - Q. E. P. D.** - Falleció el 9-XII-75 - Dr. Omar Musri y señora participan con gran dolor el fallecimiento de su querido tío y que sus restos fueron inhumados ayer en el cementerio de la Capital.

10|12|C|894|10|12

☾ **MAHMUD GANUM - Q.E. P.D.** - Falleció el 9-XII-75. Su sobrinos: Liamil, Yamill, Aichi y Jadilll y sus respectivas familias participan con profundo dolor el fallecimiento de su querido tío y que sus restos fueron inhumados ayer.

10|12|C|903|10|12

☾ **MAHMUD GANUM - Q.E. P.D.** - Falleció el 9-XII-75. Sus sobrinos: Jorge A. Ganum y familia y María T. Ganum participan con profundo pesar su fallecimiento y que sus restos fueron inhumados ayer.

10|12|C|898|10|12

☾ **MAHMUD GANUM - Q.E. P.D.** - Falleció el 9-XII-75. Sus primos Hasán Ganum y Flia., participan su fallecimiento y que sus restos fueron inhumados ayer.

10|12|C|903|10|12

☾ **MAHMUD GANUM. - Q. E. P. D.** - Falleció el 9-XII-75. - Sus primos: Lucía Musri de Tala y Abdo R. Tala; su sobrino, Mario M. Tala y familia, participan su fallecimiento y que sus restos fueron inhumados en el día de ayer en el cementerio de la Capital.

10|12|F|33962|10|12

☾ **MAHMUD GANUM - Q. E. P. D.** - Falleció el 9-XII-75 - Margarita de Musri e hija, participan el fallecimiento de su querido pariente y que sus restos fueron inhumados el día de ayer en el cementerio de la Capital.

10|12|C|894|10|12

☾ **MAHMUD GANUM - Q. E. P. D.** - Falleció el 9-XII-75. Flora Martín Barcudi e Hijos, participan con pesar el fallecimiento de su consuegro y que sus restos fueron inhumados en el día de ayer.

10|12|F|33744|10|12

☾ **MAHMUD GANUM - Q. E. P. D.** - Falleció el 9-XII-75. Su sobrinos; Liamil, Aichi y Jadilll y sus respectivas familias participan con profundo dolor el fallecimiento de su querido tío y que sus restos fueron inhumados ayer.

10|12|C|903|10|12

☾ **MAHMUD GANUM - Q. E. P. D.** - Falleció el 9-XII-75. Juan M. Paz y flia., Humberto Paz y flia., Juan Alberto Paz y flia., participan con profundo dolor su fallecimiento e invitan a acompañar sus restos a su última morada.

10|12|C|738|10|12

☾ **MAHMUD GANUM. - Q. E. P. D.** - Falleció el 9-XII-75. - Marta Sella, Bebi Méndez, César Ricardo Carubin y Sra., Héctor, Raúl y Mario Gellón y Flias., Negro, Chingo y Julio Arias y Flias., Celeste Giol y Sra., Luis Arano y Sra., Alberto Algueró y Sra., Eduardo Méndez Ibáñez y Sra., participan el fallecimiento del padre de sus queridos amigos Chiquito y Cacho.

10|12|C|857|10|12

☾ **MAHMUD GANUM. - Q. E. P. D.** - Falleció el 9-XII-75. - Alí Barhum Yamil Barhum y Flia., Carlos Omar Barhum y Sra., participan con profundo pesar su fallecimiento.

10|12|C|813|10|12

☾ **MAHMUD GANUM. - Q. E. P. D.** - Falleció el 9-XII-75. - Roberto Wainsztein y Sra., participan con profundo dolor su fallecimiento y que sus restos fueron inhumados en el cementerio de la Capital.

10|12|F|33921|10|12

☾ **MAHMUD GANUM. - Q. E. P. D.** - Falleció el 9-XII-75. - José y Abdul Rahman Taha y Flia., participan con profundo pesar el fallecimiento de su dilecto amigo y que sus restos fueron inhumados ayer.

10|12|C|845|10|12

☾ **MAHMUD GANUM - Q. E. P. D.** - Falleció el 9-XII-75. Manuel Gorra y Sra., Mohamed Cassar y Flia., Yamil Cassar y Flia., Enrique Muza y Sra. y María Cristina Cassar, participan con profundo dolor su deceso y que sus restos fueron inhumados ayer.

10|12|C|768|10|12

☾ **MAHMUD GANUM - Q. E. P. D.** - Falleció el 9-XII-75. Francisco Pagnotta y Flia., participan con profundo pesar su fallecimiento y que sus restos fueron inhumados en el día de ayer.

10|12|C|774|10|12

☾ **MAHMUD GANUM - Q. E. P. D.** - Falleció el 9-XII-75. Fátima Elhom de Surballe, hijos e hijos políticos, participan con profundo dolor el fallecimiento de su querido e inolvidable amigo, cuyos restos fueron inhumados ayer en el cementerio de la Capital.

10|12|C|74|10|12

☾ **MAHMUD GANUM - Q. E. P. D.** - Falleció el 9-XII-75 - Samie M. de Hom e hija, José M. Hom y señora, Jaime M. Hom y señora, Manuel Burgos y familia, Orlando Hom y familia, participan su fallecimiento y que sus restos fueron inhumados en el día de ayer.

10|12|C|893|10|12

☾ **MAHMUD GANUM - Q. E. P. D.** - Falleció el 9-XII-75 - La Sociedad Arabe Islámica de Mendoza, participa con profundo dolor el fallecimiento de su distinguido socio fundador y que sus restos fueron inhumados en el día de ayer en el cementerio de la Capital.

10|12|C|892|10|12

☾ **MAHMUD GANUM - Q. E. P. D.** - Falleció el 9-XII-75 - Ibrahim Hadid y señora, Akran Hadid y María Cristina Hom de Hadid, participan con dolor su fallecimiento y que sus restos fueron inhumados en el cementerio de la Capital.

10|12|C|888|10|12

☾ **MAHMUD GANUM - Q. E. P. D.** - Falleció el 9-XII-75 - Doctor Ismael Hadid y familia, participan con dolor su fallecimiento.

10|12|C|887|10|12

☾ **MAHMUD GANUM - Q.E. P.D.** - Falleció el 9-XII-75. - Ernestina de Anis, Mohamet Anis y flia y Jaled Anis y flia., participan con profundo dolor su fallecimiento y que sus restos fueron inhumados ayer.

10|12|C|

☾ **MAHMUD GANUM - Q. E. P. D.** - Falleció el 9-XII-75. Nabha Kablan de Chalabe e hijos, participan el fallecimiento del amigo y que sus restos fueron inhumados ayer.

10|12|C|862|10|12

☾ **MAHMUD GANUM - Q. E. P. D.** - Falleció el 9-XII-75 - Mohamed Saada y señora, Dr. Omar Saada y señora y Dr. Víctor Abalo y señora, participan su fallecimiento y que sus restos fueron inhumados ayer en el cementerio de la Capital.

10|12|C|889|10|12

La colación de grados realizó Filosofía y Letras

En el teatro Independencia se realizó ayer el acto de colación de grados de la promoción 1974/75 de la Facultad de Filosofía y Letras, de la Universidad Nacional de Cuyo.

En horas de la mañana fue oficiada una misa en acción de gracias en la basílica de San Francisco.

La ceremonia efectuada en horas de la tarde comenzó con la interpretación de los himnos Nacional y de la Universidad. Con posterioridad actuó la pianista Estela Rodríguez de Massini Correas, que interpretó música de autores clásicos.

Poco después se constituyó la mesa académica que integraron la decana interventora en esa facultad, profesora Rosa Mercedes Zuluaga; el ministro de Educación de la Provincia, licenciado Rodolfo Mendoza; el decano en la facultad de Ciencias Económicas, doctor Alejandro Rey Tudela; el decano de Ciencias Políticas y Sociales, profesor Héctor Balmaceda, el decano de Ciencias Agrarias, ingeniero agrónomo Angel Campos; la profesora de Asuntos Académicos, profesora Ana Edelmira Castro; el director del Departamento de Filosofía profesor Diego Francisco Pro; el director del Departamento de Letras, profesor Atilio Anastasi; el director del Departamento de Historia, doctor Pedro Santos Martínez; la directora del Departamento de Geografía, profesora Matilde Irene Velazco; la directora del Departamento de Lenguas Extranjeras, profesora Lidia Turbino de Tosi y la directora del Departamento de Formación Docente, profesora Isabel Magdalena Blas.

De inmediato habló la profesora Zuluaga, quien comenzó señalando los fines de la universidad de acuerdo con lo que establece la Ley de Educación. Luego pasó a efectuar consideraciones con respecto a los estudios e investigaciones que se efectúan en la facultad, los cuales —dijo— en ningún momento están apartados de la realidad en que transita el país. De ahí efectuó algunas consideraciones que se desprenden del estudio de una materia como Política, que capacita al egresado para saber discernir y elegir el camino que interesa al pueblo argentino. Advirtió al respecto la presencia de ideologías que, como quimeras, ofrecen pautas que no responden al sentir y forma de ser del pueblo argentino.

Una de las egresadas recibe el diploma de manos del ministro de Educación, licenciado Mendoza.

Finalmente formuló una serie de consideraciones que, a título de consejos, dirigió a egresados y alumnos de la facultad.

De inmediato se hizo entrega de medalla y diploma de honor a la egresada con mayor promedio, profesora Lila Estela Bujaldón de Esteves, y de medalla al segundo promedio de la promoción, profesora Myriam Graciela Pikeris. Luego recibieron sus diplomas los egresados de los departamentos de Filosofía, Letras, Historia, Geografía y Lenguas Extranjeras.

Por último y en nombre de los egresados, habló la profesora Bujaldón de Esteves.

En horas de la noche fue servida una cena de despedida en la sede del Club Unión.

De la investigación en Bienestar habló Farmache

En declaraciones formuladas a periodistas en nuestra ciudad, el secretario de Estado de Coordinación y Promoción Social, teniente coronel Horacio Alberto Farmache, sostuvo que "el Poder Ejecutivo no se opone a la investigación en el Ministerio de Bienestar Social, como algunos medios de difusión hacen aparecer, sino a que lo haga una de las ramas del Poder Legislativo, la Cámara de Diputados, por considerar que es la intromisión de un poder sobre otro poder".

Agregó que el Poder Ejecutivo nacional "en ningún momento se opuso a investigar la verdad de lo que pudo haber ocurrido con determinados funcionarios, a tal punto que en estos momentos se está investigando seriamente a través de los organismos correspondientes".

"Uno de ellos —señaló— es el Poder Judicial, por medio del juez que entiende en la causa, Nocetti Fasolino, quien entre otras medidas designó nueve auditores contables que han estado trabajando en el Ministerio de Bienestar Social durante el mes de noviembre último".

Añadió que "también lo está haciendo la Fiscalía Nacional de Investigaciones Administrativas que es un organismo permanente que dispone el Poder Ejecutivo para investigar a sus propios funcionarios. Este organismo no puede ser sometido a influencias políticas oficialistas entre otras cosas porque su presidente, el doctor Conrado Saadi Masue fue designado en épocas anteriores por gobiernos no peronistas, y pese a esas circunstancias, nuestro gobierno lo respetó y mantuvo en sus funciones, convencido de la idoneidad y calidad moral del funcionario".

Políticas

Unión Cívica Radical

Movimiento Renovación y Cambio.— Hoy, a las 21.30, en Jorge Newbery 636, de Godoy Cruz, se realizará una reunión de dirigentes y simpatizantes del movimiento. Concurrirá el presidente de la junta ejecutiva provincial, doctor Santiago Llaver.

Línea Nacional. — Hoy, a las 21.30, en la sede central del Movimiento, Necochea 31, tercer piso, locales 9 y 10, se realizará la habitual reunión de la semana, del plenario de la junta promotora de la capital, con la asistencia de los presidentes y secretarios generales de las juntas seccionales, de la delegada de la junta provincia, señora Erminia R. de Vázquez y simpatizantes.

La Junta Promotora de la Capital informó que ha quedado constituida la mesa directiva de la Primera Sección de la siguiente forma: presidenta, Olga Vitelli de Chávez; secretario general, Rodolfo Ruberi; secretario de actas, ingeniero Guillermo Almela Pons; de prensa, Aldo A. Davighi; de fichas, José Fara; vocales, Lucio Malla, Alfredo Mitre, Pedro Ortiz, Mario Segretti y Humberto García. Se fijó días de sesión los martes, a las 21.30, en la sede central del Movimiento, Necochea 31, tercer piso, locales 9 y 10.

Movimiento Respeto Partidario. — Han quedado constituidas las autoridades del movimiento en El Plumerillo, en Panquehua y El Algarrobal, donde fueron designados presidentes: Angel Perelli, Adolfo Castro y Hugo Arangio, respectivamente. También se informó que ha sido integrada la junta de la juventud departamental, en San Carlos.

Paro de 48 horas de los obreros de la carne

Obreros y empleados de la Industria de la Carne de Mendoza cumplirán un paro de 48 horas a partir de mañana a la cero hora. La medida, decretada por

Las gaseosas y el gas en garrafa aumentaron otra vez

Segundo reajuste en cinco días

Una nueva lista de aumentos de precios de productos que habían sido incrementados la semana pasada, dio a conocer ayer, en horas de la tarde, el Ministerio de Economía de la Provincia.

Las razones de este aumento se dan en los considerandos de la resolución y son: "a nivel nacional se han efectuado modificaciones en diversos precios que deben adaptarse en el ámbito provincial de acuerdo con las estructuras de costos de las diversas actividades involucradas".

De allí el reajuste que se practica en los precios de algunos productos (bebidas gaseosas y combustibles) que habían sido aumentados hace cinco días.

La lista suministrada por la Subsecretaría de Comercio, Industria y Minería, es la siguiente:

Gaseosas

	Minorista	Público
1) Gaseosas de todo tipo		
a) Negocios minoristas		
i) Tamaño chico	$ 4,066	$ 4,70
ii) Tamaño mediano	„ 4,766	„ 5,80
iii) Tamaño litro	„ 10,766	„ 12,90
b) Pizzerías y/o similares de expendio sin laudo (las gaseosas deberán ser servidas en vaso o cañita de un solo uso)	Mostrador	Mesa
i) Botella chica	$ 8,00	$ 9,00
ii) Botella mediana	„ 9,00	„ 10,00
c) Restaurantes, bares y confiterías de expendio con laudo		
i) Botella chica	„ 9,00	„ 12,00
ii) Botella mediana	„ 10,00	„ 13,50
d) Tribunas de estadios deportivos (las gaseosas deberán expenderse servidas en vaso o cañita de un solo uso) ..	Al Público $ 10,00	

Combustibles

	Precio por garrafa 10 Kg.	12 Kg.	15 Kg.
1) Gas licuado en garrafas			
a) Precios dentro de un radio de 65 km. de la ciudad de Mendoza			
A mayorista entregado en planta y/o local	$ 85,00	$ 102,00	$ 127,50
A minorista entregado en su local	„ 98,00	„ 117,60	„ 147,00
Al público en local minorista	„ 107,00	„ 128,50	„ 160,50
A público en domicilio	„ 117,00	„ 140,50	„ 175,50
b) Precios dentro de un radio mayor de 65 km. y menor de 150 km. de la ciudad de Mendoza:			
A mayorista entregado en planta y/o local	„ 92,30	„ 110,76	„ 138,45
A minorista entregado en su local	„ 105,30	„ 126,36	„ 157,95
Al público en local minorista	„ 114,30	„ 137,20	„ 171,50
Al público en domicilio	„ 124,30	„ 149,20	„ 186,50
c) Precios dentro de un radio mayor de 150 km. y menor de 300 km. de la ciudad de Mendoza:			
A mayorista entregado en planta y/o local	„ 99,50	„ 119,40	„ 149,25
A minorista entregado en su local	„ 112,50	„ 134,90	„ 168,70
Al público en local minorista	„ 121,50	„ 145,70	„ 182,20
Al público en domicilio	„ 131,50	„ 157,70	„ 197,20
d) Precios a distancias superiores a 300 km. de la ciudad de Mendoza:			
A mayorista entregado en planta y/o local	„ 108,50	„ 130,20	„ 162,75
A minorista entregado en su local	„ 121,50	„ 145,80	„ 182,30
Al público en local minorista	„ 130,50	„ 156,70	„ 195,80
Al público en domicilio	„ 140,50	„ 168,70	„ 210,80
e) En microgarrafas (en envases de hasta 5 kg.).			

	Precio por Kg. Minorista	Público
I) Zona a) anterior	$ 11,55	$ 13,20
II) Zona b) anterior	„ 12,45	„ 14,10
III) Zona c) anterior	„ 13,25	„ 14,90
IV) Zona d) anterior	„ 13,95	„ 15,60

Los precios establecidos podrán ser modificados por las empresas fraccionadoras, previa autorización de la Dirección de Comercio, cada vez que se modifique el precio del gas licuado conforme a lo dispuesto en el artículo 5º de la Resolución Nº 337/75 del Ministerio de Economía de la Nación.

Pidieron que los policías puedan votar en elecciones

Al entrevistar al ministro de Justicia de la Nación, Ernesto Corvalán Nanclares, directivos de la Asociación Mutual de Suboficiales y Agentes de la Policía de Mendoza (AMSA) y la Federación Argentina de Entidades Civiles informaron que expusieron el anhelo de los agentes policiales de todo el país sobre la necesidad de la emisión del voto en elecciones generales para designar autoridades nacionales.

Los dirigentes Celestino Secchi, Carmelo Muñoz y Arnaldo Martínez expusieron además al titular de Justicia un amplio panorama sobre los planes de vivienda en ejecución en Mendoza (1.244 casas a entregar hasta febrero), los pedidos de prefactibilidad actualmente radicados en la Secretaría de Estado de Vivienda y Urbanismo, como los casos de Rivadavia, Tupungato y San Martín, y la solicitud de un cupo de 50.000 unidades habitacionales para adjudicar entre el personal de seguridad de todo el país.

Asimismo se interiorizó al doctor Corvalán Nanclares sobre el funcionamiento de la fábrica de calzado y la reciente instalación de una imprenta por parte de AMSA. También se manifestó al ministro que las autoridades de las dos instituciones aspiran a mantener una entrevista con la jefa de Estado.

El doctor Corvalán Nanclares derivó parte de las inquietudes expuestas al ministro de Bienestar Social de la Nación, Aníbal Demarco, quien recibirá a los dirigentes mutualistas en el despacho de la Casa Rosada.

Las autoridades de AMSA y la Federación Argentina de Entidades Civiles solicitarán al ministro Demarco la agilitación de los préstamos solicitados para la construcción de distintos barrios tanto en Mendoza como en el resto del país y subsidios para la construcción de estadios deportivos para el personal policial. En materia asistencial, cultural, social y previsional, se gestionará asesoramiento, así como los fondos necesarios para llevar adelante un vasto programa de servicios en beneficio de la familia policial del país, según indica un comunicado de AMSA.

El doctor Ernesto Corvalán Nanclares prometió —dice el texto— gestionar una audiencia con la Presidente y con el ministro de Economía de la Nación.

Entidades culturales

Asociación Cultura Sanmartiniana. — Mañana a las 20, en la sede de la Junta de Estudios Históricos se hará la reunión mensual de los miembros de la comisión directiva de la asociación. Se recordará además un nuevo aniversario del traslado a Mendoza de los restos de la hija, yerno y nieta del Libertador, sepultados en la iglesia de San Francisco, cuya fecha se cumple el 13.

Sociedad Argentina de Letras, Artes y Ciencias, filial Mendoza. — El 30 de este mes, y durante una asamblea, se procederá a renovar autoridades. El acto tendrá lugar en calle Pampa 95, capital y comenzará a las 20, con media hora de tolerancia.

COMPRAMOS ORO
Balanza Electrónica a la vista.
Absoluta Reserva
Ciceri y Ruffa
SAN MARTIN Y NECOCHEA

Incidente en el Instituto Avellaneda

Fue interrumpido con un desorden el acto de colación de grados del Instituto Privado Avellaneda realizado ayer a la mañana en el salón de sorteos de la Lotería de Mendoza. El altercado se originó cuando alumnos de quinto año nocturno que egresaban como peritos mercantiles y técnicos auxiliares en administración de empresas subieron abruptamente al proscenio del salón para exigir a los integrantes de la mesa académica la entrega de los respectivos diplomas, como ya se había hecho con las dos divisiones de sexto año (matutino y nocturno) y algunos egresados de quinto año.

El director les indicó en esta circunstancia a los integrantes de la promoción que los certificados estaban a disposición de los interesados en el local del establecimiento. El acto pudo continuar así por intervención de la policía y posteriormente, ya en la sede del instituto, los alumnos en grupos de dos y tres fueron recibiendo la documentación sin la firma de las autoridades y expresado sólo un título, el de peritos mercantiles.

De las autoridades

En una visita a LOS ANDES los directivos del Instituto Avellaneda: rector, doctor Santos Gelardi; los directores de estudios de ambos turnos, profesores Pedro Celestino Miranda y Angel Carlos Marzoratti, y el presidente de la Asociación de Padres, señor José Galileo Marzitelli, expusieron sus razones sobre la demora en la entrega de diplomas. Señalaron que la documentación no había sido confeccionada para el curso de 5º año porque éste había decidido —por varias razones que expusieron detalladamente— no participar de los actos de fin de curso, aclarándoles que estarían a su disposición en la sede del instituto. Desmintieron asimismo que se haya tratado de una medida disciplinaria, por cuanto las autoridades hasta último momento habían tratado de llegar a una conciliación con los alumnos en rebeldía. Explicaron también que los diplomas son un certificado simbólico que el instituto entrega todos los años a sus egresados y que el título oficial es el que entrega recién en marzo o abril el Ministerio de Cultura y Educación. Negaron además que hayan sido confeccionados con fibra color rojo, sino que se utilizó una con tinta marrón, por extravío de la negra.

Necrología

Heriberto Alvarez. — Profundo sentimiento de pesar ha causado, entre quienes lo conocieron, el deceso de Heriberto Alvarez, ampliamente vinculado al quehacer de la radiodifusión mendocina. Fue empleado en el estudio jurídico del doctor Jaime Stilerman, uno de los fundadores de LV 10 Radio de Cuyo. Alvarez se constituyó en uno de los principales asesores de Stilerman, y entusiasta defensor del paso de LV10 a la esfera privada. Posteriormente se convirtió en uno de los hombres decisivos en el equipo de conducción de esa emisora. Fue jefe de personal y luego integró el plantel de la sección publicidad de la empresa.

Su hombría de bien y dotes morales le granjearon la simpatía de sus amigos y conocidos, así como también de aquellos que lo trataron en su tarea profesional.

Trabajó durante 18 años en LV10.

El sepelio de sus restos congregó a amigos y compañeros de tareas. En la oportunidad habló Fabián Calle, del noticiero de la emisora, y también el señor Fernando Armañague, en nombre de la juventud radical, quien destacó la labor partidaria de Alvarez, cumplida en Dorrego.

Educacionales

Secretaría Técnica de la Dirección de Educación Media. — La profesora María del Carmen Romagnoli de Mahuenda, fue designada con carácter interino, secretaria técnica de la Dirección de Educación Media, dependiente del Ministerio de Cultura y Educación.

Conceptos de Educación Física. — El inspector técnico de Educación Física, señor José Gagliardi, atenderá hoy a las 11, a los directores del departamento San Martín, en la escuela Nº 231 "General San Martín", para tratar el concepto de los maestros de la especialidad. A las 15, hará lo propio con los directores de Junín, en el local de la escuela Nº 261 "Manuel Blanco Encalada". Mañana, a las 10.30, en la escuela "Guillermo Rawson", de Godoy Cruz, atenderá a los directores de ese departamento.

Consejo Nacional de Educación. —La Supervisión Seccional de Escuelas Nacionales de Mendoza, informó que el personal con traslado transitorio en el presente curso lectivo, debe concurrir a las oficinas de la Supervisión, calle Belgrano 923, ciudad.

Escuela República de Chile. — La comisión cooperadora hizo saber que en el sorteo de los bonos de contribución resultaron favorecidos los números 7635, 9217, 2020 y 6741.

Casa del Maestro. — Informóse que mañana quedará habilitado al público el balneario que la institución posee en calle Fueyrredón 2327, de Chacras de Coria. Para mayor información los interesados deben concurrir a la sede de calle Alem 152, en horarios hábiles de lunes a sábado y para la obtención del certificado médico los lunes y viernes de 15 a 17 y los miércoles de 10 a 12.

SUTE. — El secretariado departamental de Godoy Cruz convocó para hoy a asamblea departamental a todos los afiliados de la zona. La reunión tendrá lugar a las 19.30, en el local de la escuela Nº 51 "Guillermo Rawson", para considerar la convocatoria a plenario provincial extraordinario y el cambio de autoridades de la zona.

También se reunirá esta tarde el secretariado departamental de Capital. Lo hará a las 18, en la sede gremial de calle Godoy Cruz 310.

Por su parte, el secretariado departamental de Guaymallén convocó a sus afiliados para mañana a las 19. La reunión se llevará a cabo en el local de la escuela Nº 86 "Rafael Obligado" calle Dorrego 1605, Dorrego.

Escuela Normal "Tomás Godoy Cruz". — Los aspirantes a ingresar a primer año, deben presentarse a rendir la prueba mañana a las 7.30, con guardapolvos, munidos de documento de identidad y los útiles necesarios. También se informó que de 8.30 a 12 y de 15.30 a 17, se están abonando los sueldos de noviembre.

Escuela -BT- Nº 15, Agrario. — Esta escuela de Costa de Araujo, comunicó a los profesores que hasta el 12, de 8 a 12, se hará efectivo los haberes de noviembre.

Escuela de Comercio "Martín Zapata". — Los aspirantes inscriptos para ingresar a primer año, rendirán examen de ingreso de castellano y matemáticas, mañana a las 7.30, los del turno mañana, y a las 13.30, los del turno tarde. Deben presentarse con documento de identidad, número de inscripción y los útiles necesarios.

Escuela "Felipe Varela". — Al personal docente, titular y suplente de esta escuela, se ha citado para el viernes a las 9.30.

Escuela "José Manuel Estrada". — A los padres de los niños inscriptos en el jardín de infantes se ha citado para el viernes, a las 9.30, a objetos de realizar el sorteo.

Escuela Nº 4-BF- "José Vicente Zapata". — Hoy, a las 10, se realizará una reunión del cuerpo docente. También se informó que la cena de egresados se hará el viernes a las 21.30, en 9 de Julio 1934. Las tarjetas deben ser reservadas en los teléfonos 24003, 29153 ó 240231.

Escuela "Guillermo Rawson". — Al personal titular y remplazante de esta secuela se ha citado para mañana a las 19.30.

Escuela Superior de Bellas Artes. — Se informó que la mesa examinadora de Literatura Universal e Hispanoamericana se constituirá hoy a partir de las 18 y no a las 20 como estaba previsto.

MAURICIO WAISMAN
Q. E. P. D.
Falleció el 10-XII-1972.
Al cumplirse el tercer aniversario de su desaparición, su esposa e hijos ruegan una oración en recuerdo de su querida memoria e invitan al homenaje que la Cámara Argentina de la Construcción le rendirá el día 10, a las 10 hs., en el cementerio de la Capital.
10|12|F|33894|10|12

Departamentales

Godoy Cruz

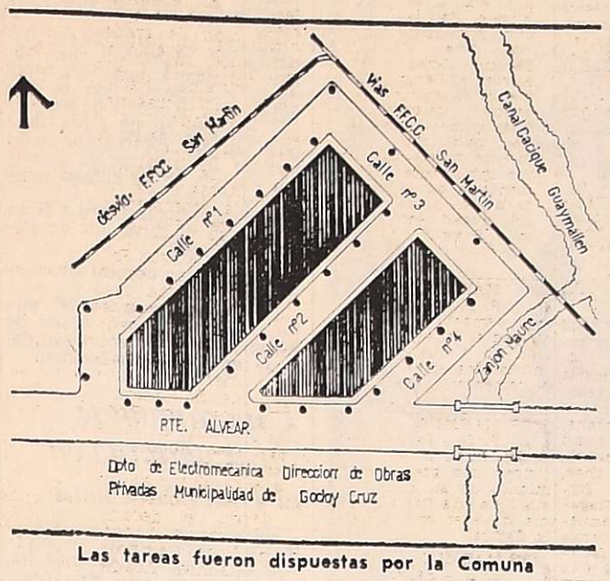

Las tareas fueron dispuestas por la Comuna

Modernizan el alumbrado en el barrio de maestros

GODOY CRUZ. — La Municipalidad dispuso la modernización del alumbrado público en el barrio "Maestros Provinciales", un núcleo urbano compuesto por 50 viviendas individuales de tipología variada, ubicado en dos manzanas de 40x100 metros y cinco calles que lo circundan.

Está ubicado al este del canal Cacique Guaymallén y delimita además con calle Presidente Alvear al sur y las vías del ferrocarril al norte y oeste.

Se colocarán allí 29 luminarias de 250 w. de vapor a mercurio, adquiridas por la comuna en licitación pública, y cuyo costo será reintegrado por los vecinos en cuotas iguales.

El trabajo de instalación y puesta en funcionamiento estará a cargo de las empresas Agua y Energía Eléctrica y Cooperativa Eléctrica de Godoy Cruz, y se realizarán en el curso del próximo mes de diciembre. El proyecto será controlado y supervisado por el departamento de Electromecánica de la Municipalidad local.

Barrio Metalúrgico

Además la Municipalidad autorizó por decreto 927-75 a la empresa Agua y Energía Eléctrica, para remodelar la iluminación en el barrio este, Augusto Timoteo Vandor al norte, Independencia al oeste y Matheu al sur.

El barrio Metalúrgico carece hasta el momento de una iluminación adecuada en sus calles. Por eso la comuna, respondiendo a una inquietud de sus pobladores, ha dispuesto el cambio de las actuales lámparas de incandescencia por las de vapor a mercurio.

Se instalarán en total 31 luminarias de 250 w. Cabe destacar que los vecinos no realizarán aporte alguno, ya que Agua y Energía Eléctrica recibirá los viejos artefactos como único aporte.

Inquietud ante ola de robos en Barrio Judicial

GODOY CRUZ. — Un nuevo robo domiciliario cometido en el Barrio Judicial ha colmado la inquietud vecindaria de ese importante núcleo edilicio. Las consecuencias provocadas por la repetición de estos hechos llegan al extremo de variar el sistema de vida de las familias allí radicadas puesto que el temor a ser víctimas de un acto delictivo, las obliga a permanecer en constante vigilancia, afectando este estado expectante su normal desenvolvimiento.

El empeño y la buena voluntad puestas de manifiesto por el servicio policial, afirman, no es suficiente mientras no se dé solución a lo que ellos consideran el origen de estos hechos que es, aseguran, algunas viviendas desocupadas que sirven de base para el accionar de los delincuentes en las propiedades linderas. Su abandono y falta de cierre producen por otra parte la incrementación de matas y arbustos, con la consiguiente proliferación de insectos. Consideran los vecinos que la ocupación de esas propiedades por sus adjudicatarios correspondientes sería la más eficaz contribución para conseguir el sosiego familiar del que actualmente carecen.

Las obras fueron visitadas por el comisionado

Comenzó la pavimentación en la vecinal 25 de Mayo

GODOY CRUZ. — La Municipalidad inició las obras de pavimentación del barrio Unión Vecinal 25 de Mayo, que forma parte del plan integral que comprende la construcción de 556.019 metros de hormigón, distribuidos en 707 cuadras para 20 poblados núcleos urbanos y que beneficiarán a 8.065 familias.

En la vecinal 25 de Mayo, los trabajos comenzaron con el tendido de hormigón en la esquina de Colón y Córdoba, para continuar luego por las calles José Ingenieros, Zeballos y Granaderos, hasta sus límites en avenida San Martín Sur y Perito Moreno.

Están afectados a las tareas 43 operarios, 20 de ellos en la construcción de calzada de hormigón, 15 en tareas de moldeo y en armado de alcantarillas y 8 en la preparación de calles.

Visita a las obras

El comisionado municipal, acompañado por otros funcionarios, visitó las obras de pavimentación. Allí el doctor Carlos Aurelio Sosa dialogó con pobladores del barrio y autoridades de la unión vecinal, quienes señalaron su satisfacción por la acción comunal, que cristaliza el anhelo de la pavimentación de las calles del barrio.

Luego el comisionado saludó uno por uno a todos los obreros afectados a las tareas en el lugar, los felicitó por el celo y dedicación que manifiestan a diario y los invitó a seguir trabajando sin dilaciones por el bien de la patria.

Las obras de pavimentación en el citado barrio quedarán finalizadas en el curso de la próxima semana.

San Juan

La conservación de la vicuña: hubo una reunión nacional

SAN JUAN. — Se realizó en Catamarca, con participación de una delegación de San Juan, la Segunda Reunión Nacional Técnica sobre conservación de la vicuña, de cuyas deliberaciones participaron también representantes de La Rioja, Jujuy y Catamarca. La delegación local estuvo integrada por la titular de la Dirección de Recursos Naturales Renovables, señorita Leonor Fernández y el señor Jorge Roberto Zavalla, del mismo organismo. Por la Universidad Nacional de San Juan lo hizo el señor Carlos Lloveras.

El temario de la reunión se refirió a los distintos temperamentos por adoptar para conservar y proteger el valioso camélido y en tal sentido, San Juan, considerada provincia piloto en la materia, propuso la creación de un centro de investigaciones zootécnicas, agrostológica y de la reproducción de la vicuña, cuya implementación será efectuada a través de la universidad con participación del gobierno.

Los asistentes a la reunión expidieron un documento que incluye entre otras recomendaciones, las siguientes:

Solicitar al gobierno de Catamarca la estricta observancia de la legislación vigente sobre prohibición de la caza de la vicuña y comercialización de sus productos y recomendar a los artesanos de la zona la sustitución de la lana de ese animal por la de fibras de alpaca para la artesanía regional.

—Apoyar la sanción de una ley nacional específica dedicada a conservar y proteger la vicuña en todo el país.

—Recomendar a los gobiernos de las provincias de Catamarca, La Rioja, Jujuy y San Juan, que se intensifique la vigilancia de las rutas y accesos a las áreas habitadas por vicuñas y el patrullaje de éstas, con el fin de reprimir la caza furtiva que aún existe.

—Incluir en los reglamentos de caza la prohibición del uso de automotores especialmente preparados para tales efectos, y decomisar tales vehículos en caso de tales actividades.

—Realizar, ante la Dirección Nacional de Gendarmería, una entrevista con el fin de solicitar su colaboración en la represión de la caza furtiva en la región de fronteras correspondiente al "habitat" de la vicuña.

—Concretar, en lo que a protección se refiere, la obra de infraestructura en la reserva "San Guillermo", como medio ideal para desarrollar un programa piloto, canalizando, sin desmedro de otras áreas, todo el esfuerzo nacional y provincial en la inversión necesaria para su manejo y administración.

Inaugurará SMATA su sede social

SAN JUAN. — El Sindicato de Mecánicos y Afines del Trasporte Automotor de la República Argentina, seccional San Juan, inaugurará su sede sindical y social, motivo que dará lugar a diversos actos mañana y pasado mañana.

Mañana, a las 20.30, habrá una asamblea general de afiliados para recibir al consejo directivo nacional y a las delegaciones asistentes a los actos y posteriormente será servida una cena.

El 12, por la mañana, se tributará un homenaje a San Martín, y a las 11, se firmará el convenio relativo al complejo habitacional SMATA 1º Momentos después las delegaciones visitarán a las autoridades provinciales; a las 12, habrá una misa para rogar por la patria; a las 13, almuerzo; a las 16, visita al solar donde se construirá el complejo habitacional; a las 18, conferencia de prensa; a las 20, inauguración del edificio en Santa Fe 484, Oeste; bendición de las instalaciones y descubrimiento de un busto del dirigente Dirk Henry Kloosterman. A las 22 habrá una cena en el estadio cerrado del Parque de Mayo.

Ofrecen productos a Costa Rica

SAN JUAN. — La sección Exportación de la Dirección General de Industria y Comercio, se ha dirigido al embajador de la república de Costa Rica en nuestro país solicitándole que contemple la posibilidad de adquirir productos de San Juan, ofreciéndole, a la vez, los servicios de la dependencia para realizar los contactos con las firmas locales.

El pedido fue hecho con motivo de la prórroga que, por 18 meses, concedió nuestro país a Costa Rica para la adquisición de diversos productos de acuerdo con el convenio de cooperación económica firmado el 25 de marzo del año pasado.

Comenzaron los actos de la Semana del Agua

SAN JUAN. — Fueron iniciados los actos de la Semana del Agua mediante una misa que se ofició en la catedral en sufragio del personal fallecido que perteneció al Departamento de Hidráulica. También se dio lectura ante el consejo y las juntas departamentales, de la memoria de la labor realizada durante el año.

Para hoy, están previstos diversos actos. A las 9.30, las autoridades e invitados visitarán obras de defensa, en ejecución, en la margen izquierda del río San Juan; a las 10.30, visita a obras en construcción del canal "Punta del Monte" y Tapia y ramas derivadoras Zapata, Belgrano y Olivera, en Angaco; a las 11, inauguración del segundo tramo del canal Puntilla, en San Martín.

Valle de Uco

Tunuyán

Sigue la polémica sobre el precio del tomate

TUNUYAN. — En un nuevo comunicado, la Asociación de Agricultores del Centro Oeste, además de insistir en la necesidad de que se fije un precio mayor para el tomate apto para la industria, reitera "que no resultan ni temerarias, ni inoportunas, ni irresponsables nuestras expresiones anteriores respecto del precio del tomate y a la falta de créditos para los chacareros".

Dice la presentación que suscriben el presidente, vicepresidente y secretario de la Asociación, señores Juan Kunca, Adolfo E. Hinojosa y Salvador Torres: "Creemos que los calificativos emitidos por el subsecretario de Agricultura y Ganadería, ingeniero Fischer, y aparecidos en LOS ANDES del día 7 de diciembre de 1975, se han referido a nuestros reclamos. Por ello nos sentimos obligados a contestarle también públicamente: por la prensa y otros medios de difusión hemos reclamado precios remunerativos para los productos del agro en general y del tomate en especial, ya que su precio ha sido fijado muy por debajo de los costos reales. Esto es coincidente con las manifestaciones de todas las entidades que conocemos relacionadas con el problema del tomate. En las manzanas, ajos, cebollas y productos envasados, influye en los precios principalmente el valor del dólar de exportación. Hemos advertido que el valor actual de este signo monetario está muy por debajo de su valor real y es verdad".

Dice luego el comunicado: "Que los Bancos de Mendoza y Previsión Social no otorgan ningún tipo de crédito para el agro y el Banco de la Nación a cuenta gotas también es cierto. Para verificarlo es suficiente averiguar en los bancos de Tunuyán. Hemos pronosticado que sin créditos suficientes muchos productores no podrán atender debidamente sus chacras o tendrán que abandonarlas. No se puede dejar de pagar a los obreros y sin efectivo no se puede comprar gas-oil, abonos ni curativos. Hemos dicho que sin ayuda financiera suficiente para proseguir con los cultivos y después precios remunerativos, no estaremos en condiciones de seguir plantando el año próximo. Si estas afirmaciones son para el ingeniero Fischer temerarias, inoportunas o irresponsables, lamentamos mucho su criterio. Nosotros tenemos una opinión distinta. Los créditos no servirán para mucho si llegan después que se ha descuidado los sembrados. Elevar el precio del dólar de exportación después de malvender la cosecha no beneficiaría al productor en nada sino al exportador y al intermediario".

Dice más adelante el comunicado de los agricultores: "Hemos repasado todas las informaciones nuestras sin poder encontrar las razones para merecer los calificativos de temerarios, inoportunos e irresponsables. No queremos que pase lo mismo que el año pasado, en que por reclamar mejores precios para el tomate el ingeniero Fischer nos calificó con términos similares. Los hechos posteriores nos dieron la razón. Esperamos que no se equivoque nuevamente, ya que sus errores son para nosotros fatales y por eso estamos reclamando más temprano. Pensamos que resolver los problemas a su debido tiempo es lo único que puede llevarnos al éxito. Con conformismo cómodo, cerrando los ojos a los peligros que se ciernen, haríamos un mal servicio a los productores y también al país".

Dice por último el comunicado "Tomamos por último la palabra del ingeniero Fischer en el sentido de que le encontrará solución para alcanzar un justo precio para el tomate como sucedió con el durazno. Lo único que agregamos es que las grandes plantaciones de esa fruta son de propiedad de industriales y ellos mismos están interesados en que tenga buen precio. En el caso del tomate no pesa este factor y puede resultar un poco más difícil la tarea".

ESPACIO DE PUBLICIDAD

Oración al Espíritu Santo

Espíritu Santo, Tú que me aclaras todo, que iluminas todos los caminos para que yo alcance mi ideal, tú que me das el don divino de perdonar y olvidar el mal que me hacen y que en todos los instantes de mi vida están conmigo, yo quiero en este corto diálogo agradecerte por todos y confirmar una vez más que nunca quiero separarme de ti, por mayor que sea la ilusión material. Deseo estar contigo y todos mis seres queridos en la gloria perpetua.

Gracias por tu misericordia para conmigo y los míos. (La persona deberá rezar esta oración tres días seguidos sin decir el pedido. Dentro de tres días será alcanzada la gracia por más difícil que sea. Publicar en cuanto se reciba la gracia). Gracias por el favor recibido

ALBINA

10|12|F|33830|10|12

YA ESTA EN VENTA
Almanaque Mundial
1976
Pasando Revista al Mundo que nos Rodea
PRECIO DEL EJEMPLAR: $ 195.-
10|12|F|33840|11|12

Amigo comerciante:
MUSEL
es un kilo de pan dulce!
Y serán muchos kilos de facturación para su negocio.
Si aún no ha hecho su pedido comuníquese hoy mismo con los teléfonos:
MENDOZA:256302 . S. RAFAEL:25009

Programa de Radio y TV

Ofrecemos a continuación los programas de acuerdo con el detalle que nos han suministrado las respectivas radios y teleemisoras.

VINOS GARGANTINI
SIEMPRE BUENOS SIEMPRE IGUALES

Canal 7 - Mendoza

12.15 Carta de ajuste con música selecta.
12.25 Apertura y santoral.
12.30 Johnny Quest.
13.00 Noticiero 7 primera edición.
13.30 Matinée: "Entre bastidores" con Dean Martin, Tony Franciosa, Shirley McLaine, Carolyn Jones.
17.00 Alguna vez, algún día.
17.30 Buenas tardes, mucho gusto.
19.00 El show de la Pantera Rosa.
19.30 Ahora.
20.00 Cachilo.
21.00 Noticiero 7 segunda edición.
21.30 Toma.
23.00 El Nacional de Fútbol en directo: Estudiantes de la Plata vs. Talleres de Córdoba.
0.30 Palabras para recordar - Secret. Medios Comunic.

Canal 9 - Mendoza

12.30 Noticiero en directo.
13.30 La hora de Andrés.
14.46 Maverick.
15.45 Ben Casey.
17.00 Otra vez ayer.
17.30 Valle de pasiones.
18.30 Este es mi mundo.
19.00 El Circo de Carlitos Balá.
20.00 Alguien por quien vivir.
21.00 Noticiero Nueve.
22.00 Las calles de San Francisco.
23.00 Su cine particular: "Divorcio a la americana", con Dick Van Dike y Debbie Reynolds.

EL PLACER DE VIVIR

LRA 6 y LRA 34 Radio Nacional Mendoza

6.00 Música para el amanecer.
6.30 Efemérides argentinas.
6.35 Por los senderos de la Patria.
7.00 INTA.
7.30 Informativo (LRA Buenos Aires).
7.45 Orquestas Típicas.
9.00 Variedades musicales.
10.05 La ciencia en Francia.
10.20 Música ciudadana.
11.00 Informativo.
11.05 Danzas y cantares nativos.
11.30 Pablo XI en el día [illegible]
12.00 Informativo.
13.00 Informativo (LRA Buenos Aires).
13.15 Pequeñas joyas musicales.
13.30 Boletín Gobierno de Mendoza (Cadena).
13.35 Concierto de mediodía.
14.30 Música para todos.
15.00 Informativo.
15.30 Radio Bélgica.
15.45 Jazz.
16.00 Informativo.
16.05 El libro leído para usted.
16.20 Nuestras danzas.
17.00 Informativo (LRA Buenos Aires).
18.05 Tango y folklore.
18.30 Boletín cultural.
19.30 Servicio Social Internacional.
20.00 Informativo.
20.05 Compositores e intérpretes argentinos.
20.30 Música y charlas de Alemania.
21.00 Informativo (LRA Buenos Aires).
21.15 Fragmentos de óperas.
21.30 Oscar casco y la poesía.
21.35 Famosos solistas.
22.00 Informativo.
22.05 Concierto nocturno.
23.00 Informativo.
23.40 Oraciones siglo veinte.
23.45 Informativo.

VINOS GARGANTINI
SIEMPRE BUENOS SIEMPRE IGUALES

"La paz", una de las obras presentadas en el Museo Municipal de Arte Moderno.

Cerámica de Dora Antonacci

"Arte es lo que respiran las cerámicas de Dora Antonacci" escribió una vez Guillermo Petra Sierralta y a su autoridad es fácil remitirse ante las obras que esta plástica de nuestro medio presenta actualmente en el Museo Municipal de Arte Moderno.

Las cincuenta piezas en exhibición son demostrativas, por cantidad de un hacer fecundo, por calidad de una aptitud y solvencia radiantes, capaces de poner desde la invención, la gracia y la chispa hasta una sustanciación uniforme en el buen gusto que a veces linda con la zona del encanto.

Bien dueña de las formas, las inscribe tanto en la línea dinámica, por ocasiones llena de gracia, de los volúmenes, como en las superficies planas de los bajorrelieves.

Hallazgo y sensibilidad en el color. Dominio completo de la técnica.

Una excelente muestra.

La auspicia el Instituto Italiano de Cultura.

Falleció el dramaturgo Th. Wilder

NEW HAVEN, 9. (UPI) — Falleció el famoso escritor y dramaturgo Thornton Wilder.

Su novela "El puente de San Luis Rey" fue llevada al cine, pero su mayor nombradía se debe a la obra teatral "Nuestro pueblo".

Había ganado el premio Pulitzer y el Premio Nacional del Libro.

Sufrió un ataque mientras estaba durmiendo, y así murió, a los 78 años de edad.

Una graciosa comedia en el América

"El regreso del alto rubio" que es una comedia muy graciosa, ha tenido buen éxito en el cine América e iniciará hoy la segunda semana de exhibiciones continuas.

Presenta de nuevo a Pierre Richard como el violinista aturdido y feliz que pasa una cantidad de aventuras de mucho enredo entre dos sectores armados, uno de ellos de los servicios secreto. La acción se desarrolla principalmente en París, pero esta vez se produce la variante de una serie de pasajes en Río de Janeiro.

Con el simpático personaje se ve una serie de figuras a cargo de Mireille Darc, Jean Rochefort y Jean Carmet, a las órdenes del director Yves Robert.

La música es dinámica y pegadiza.

De complemento se exhibe "El aventurero del año 2", con Jean Paul Belmondo.

En el Opera

"Al Capone el diabólico" que se presentó en reciente trasnoche, entrará hoy en funciones regulares del Opera. En esta evocación del rey del hampa de otros tiempos figuran Ben Gazzara, Susana Blakely y John Cassavetes, con la dirección de Steve Carver.

Artistas plásticos dieron opiniones sobre el Museo

Un grupo de artistas plásticos concurrió a nuestra redacción a fin de hacer conocer sus puntos de vista acerca de aspectos de la reciente programación de exposiciones en el Museo Municipal de Arte Moderno.

Dijeron que los expositores de las últimas semanas se han visto ante algunas dificultades a raíz de los cambios de fechas, aunque en parte lo justifican porque se produjo duelo a raíz de la muerte del generalísimo Franco; pero de todos modos consideraron que al correrse el momento de las inauguraciones se les han ido achicando los periodos.

Citaron que se han producido casos de artistas que han quedado solo con una semana disponible. Incluso hicieron este cálculo demostrativo: un pintor que ofrece una amplia muestra que abarca cien obras y representa 15 años de labor, dispone únicamente de tres a cuatro días hábiles para su muestra.

Algunos de ellos opinaron sobre otros aspectos, respecto del régimen de admisión y el criterio que lo rige para determinar qué material se entrega al público, indicando un poco de sorpresa por la alternancia con obras de tareas infantiles en momentos en que se hace difícil exponer a los plásticos mayores.

Con relación a la exigüidad del lapso que les ha quedado, juzgaron que quizás convendría que se dé otra oportunidad a los que se han visto perjudicados por la situación descripta.

Film con una foca estrena el Avenida

"Salty, la foca traviesa" estrenará esta tarde el cine Avenida.

Cuenta la historia de dos hermanos huérfanos que toman afición a una foca muy hábil y despierta con la que pasan una cantidad de andanzas, primero en un circo, después en un establecimiento marino. Se produce un incendio y desde ahí se suman incidentes dramáticos.

Actúan Clint Harvard y Nina Foch, con la dirección de Ricou Browning.

La filmación se hizo en colores.

De complemento irá "El aullido de los lobos", tema de Alaska, a base de un relato del gran novelista Jack London.

Una cantata se dará mañana en el Independencia

Mañana, a las 21.30, en el teatro Independencia, se ofrecerá la Cantata Sudamericana, con música de Ariel Ramírez y letra de Félix Luna.

Actuará el Ballet Independiente Alba, dirigido por Juan Carlos Abraham y con Violeta Pérez Lobos como bailarina solista.

Esta obra se estrenó en San Juan en 1973. La función es organizada por la Dirección de Acción Cultural con el auspicio de Cuyo Cultural, la Dirección de Cultura de San Juan y la Universidad Nacional de San Juan.

Una función teatro-ballet para esta noche

Hoy, a las 22, en el teatro Independencia, se llevará a cabo el espectáculo de ballet - teatro "Federico", de homenaje al poeta Federico García Lorca, y con programa que hemos detallado en nuestra edición del domingo último.

Actuarán: el Ballet de Cuyo con coreografía de Elina Molina Estrella; Rafael Rodríguez y Elsa Cortopasi en la parte teatralizada, y un elenco de niños de la escuela de declamación que dirige Lita Tancredi.

La selección de poemas y una oración de homenaje son de Manuel Núñez Calleja, escritor español radicado en Mendoza.

Película de acción en el cine Gran Rex

Desde hoy en el cine Gran Rex se exhibirá "Doce del patíbulo", film de la Metro Goldwy Mayer con libro de Em Nathanson y dirección de Robert Aldrich.

Película vibrante de acción y dramatismo, reúne en el elenco a Lee Marvin, Enest Borgnine, Charles Bronson y otros astros.

Educación artística

Instituto de Cultura Musical "Iniesta Corma". — Realizó un concurso interno de piano en el teatro Quintanilla, con acceso para los oyentes.

Se presentaron 14 alumnos divididos en cuatro grupos, con este resultado de ganadores: 1er. grupo, Nilda Morcos; 2º, A, Luis Morcos y Eva Kunka; B, Daniel Molina y Juan Gervilla; 3º, Patricia Casucci, y 4º, Aldo Cisterna. Jurado: Alejandra Comastri de López, Amelia Cascarini, Dora de Marinis y Carlos Soria.

Entidades de bien público

Rotary Club Mendoza. — La entidad realizará hoy a las 21.30 en el salón de los espejos del Plaza Hotel, su habitual reunión cena semanal de camaradería. Concurrirán especialmente invitados los presidentes de los clubes Mendoza Sur, Rafael Cebrelli; Mendoza Norte, Felipe Anzorena; Mendoza Este, Osvaldo Lázaro, y Mendoza Oeste, Bernardino Millán.

En su transcurso se incorporará, presentado por el doctor Emilio Jofré, al doctor Luciano Peltier en la clasificación Derecho Civil. La charla de fondo estará a cargo del socio Guillermo Martínez Anzorena, que la ha titulado "La prensa ante el problema argentino". A las 20 sesionará la comisión directiva presidida por su titular, ingeniero Mario F. Negri.

Rotary Club de Chacras de Coria. — La entidad trasladará su reunión semanal de hoy para el sábado. En esta oportunidad, en el motel de calle Darragueira y Piedra, realizará una cena con motivo de la finalización del año.

Rotary Club Godoy Cruz

Jubilaciones

Asociación de Jubilados y Pensionados del Poder Judicial de la Nación (ley 4349). — Comunicó que el personal superior a prosecretario percibirá, al cobrar este mes, una retroactividad comprendida entre los $ 50.000 y más, según el cargo desempeñado y en enero del año próximo se actualizará el sueldo en una proporción al doble del que haya cobrado en noviembre. La entidad informo también que tanto el personal activo o pasivo que no se haya asociado a la institución u obra social, puede hacerlo dirigiéndose a la sede social, Tucumán 1381 (planta baja) Capital Federal, o bien al delegado en Mendoza, Juan Nicolás Tello Yacante.

Muestra de arte popular y artesanía

En la Galería Panelo, Gutiérrez 410, será inaugurada hoy, a las 19.30, una muestra de los trabajos realizados en los distintos cursillos benéficos de arte popular y artesanía con técnicas españolas que se dictaron durante este año a beneficio de entidades de bien público de nuestro medio.

En el acto, la profesora Concepción Rodríguez Ruiz Conde, quien dictó los cursos con la colaboración de la señora Sofía Molinari Rosso de Gaviola, dirigirá la palabra para referirse a la trascendencia que estos cursos tienen en el medio y para agradecer la gran adhesión de alumnos, la cual hizo factible llegar a donar 92.000 pesos.

Convocaron a plenario las 62 Organizaciones

La mesa ejecutiva de las 62 Organizaciones peronistas de Mendoza, citó a plenario de secretarios generales y delegados de gremios adheridos, para mañana a las 20.30, en la sede de la UOM, Rivadavia 65 de ciudad.

"Se analizará en la oportunidad —según se informó— la situación política y gremial de la provincia, frente a recientes acontecimientos".

Oeste. — Los socios de la entidad se reunirán hoy, a partir de las 21.30, en las instalaciones del Jóckey Club Mendoza para cumplir la habitual sesión de trabajo. La información rotaria estará a cargo del señor Jorge Astrudillo; el momento de compañerismo será ofrecido por el señor Roberto Mejías y la charla de clasificación será dada por el señor Juan Carlos Scaglione quien, en su carácter de meteorólogo, se referirá a "El viento Zonda". Presidirá la reunión el titular del Club, señor Luis Héctor Carrizo.

Asamblea de la Sociedad de Beneficencia

La Sociedad de Beneficencia de Mendoza llamó a asamblea general ordinaria para el 19 del corriente, a las 19, con el objeto de considerar el ejercicio comprendido entre el 1º de noviembre de de 1974 y el 31 de octubre del corriente año. La reunión se realizará en la sede de la entidad, Ituzaingó 3073 ciudad. El orden del día incluye también la lectura del acta anterior; memoria y balance y elección parcial de la comisión directiva.

Reuniones de bachilleres

Los bachilleres de la promoción 1945 del Colegio Nacional Agustín Alvarez, festejarán los 30 años de su egreso. Con tal motivo han organizado una cena para el viernes a las 21.30 en Patricias Mendocinas 1642, de ciudad. Las tarjetas deben reservarse en los teléfonos 291965 y 244065, o personalmente en Boulogne Sur Mer 34, cuarto piso, G.

También la promoción 1939 del Colegio Nacional Agustín Alvarez realizará su habitual cena de camaradería. La reunión se llevará a cabo mañana, en el restaurante ubicado en Patricias Mendocinas 1842, de ciudad.

CINES Y TEATROS

CENTRO

AVENIDA - Hoy de 14.30 a 24 hs. "SALTY, LA FOCA TRAVIESA" y "EL AULLIDO DE LOS LOBOS".

AMERICA - Hoy de 14.30 a 24: "EL REGRESO DEL ALTO RUBIO" y "EL AVENTURERO DEL AÑO 2".

CENTER - Hoy de 14 a 24 hs. "COLINOT EL SEDUCTOR" y "CLEOPATRA JONES".

CITY - Cerrado por vacaciones.

CINEMA - Hoy de 14 a 24 hs. "PETETE Y TRAPITO?" "MIL INTENTOS Y UN INVENTO" y "ANIMALES MARAVILLOSOS".

CONDOR - Hoy "NOCHE DE BODAS" y "LA GUERRA DE LOS HUEVOS".

LUXOR - Hoy de 13.30 a 24 hs. "EL PERSEGUIDOR IMPLACABLE" y "EL VENGADOR ANONIMO".

LAVALLE - Hoy "IMPERIO SUBMARINO" y "DIA DE IRA".

OPERA - Hoy de 14 a 24 hs. "AL CAPONE EL DIABOLICO" y "OPERACION MATAR".

PREMIER - Hoy de 14 a 24 hs. "EL PAPANATAS" y "CONSERJE EN CONDOMINIO".

REX - Hoy de 14.30 a 24 hs. "DOCE DEL PATIBULO" y "FIBRA DE VALIENTES".

ROXY - Hoy de 14 a 24 hs. "EL PRISIONERO DE LA SEGUNDA AVENIDA" y "ESPERA LA OSCURIDAD".

SELECTRO - Hoy 21 hs. Noticiario Panamericano "LA TREGUA" y "LAS SORPRESAS".

AUTO CINE BROADWAY - Hoy 21.30 hs. "BAILANDO LLEGO EL AMOR" y "SI QUIERES VIVIR, DISPARA".

EL CERRO CINE AUTO (El Challao) - Hoy a las 21.30 hs. AMARCORD" y "DESAFIO ENTRE GIGANTES".

GRAN AUTOCINE MENDOZA - Hoy 21.30 hs. "El último tren" y "Espías".

GODOY CRUZ

SPORTSMAN - Hoy a las 21.30 hs. "Phitecantropuserectus" y "La mala vida".

PLAZA - Hoy 21.30 hs. "La conquista del oeste" y "Ases matan reyes".

MAIPU

IMPERIAL - Hoy 21.30 hs. "La Difunta Correa" y "La Super Super aventura".

PALMIRA

COLON - Hoy a las 21.30 hs. "El lenguaje del amor", "Los machos" y "Experiencia pre matrimonial".

SAN MARTIN

CERVANTES - Hoy 21.30 hs "Dos pistolas y un cobarde" y "La rebelión de los bucaneros"

MAYO - Hoy 21.30 hs. "Perdidos en la noche" y "Por unos dólares más".

MONUMENTAL - Hoy 21.15 hs "Los guapos" "Romance en la cama".

RIVADAVIA

DUCAL - Hoy 21.30 hs. "Difunta Correa" y "La Super, Super Aventura".

LA CONSULTA

REAL - Hoy 21.30 hs. "Operación Rosebuch" y "La captura del Pelhan".

SAN RAFAEL

IDEAL - HOY de 14 a 24 hs.: 'Si quieres vivir, dispara"; y 'Talga los fugitivos de Rusia"

GENERAL ALVEAR

SURCOPEA - Hoy 21.30 hs. "007 y el revólver de oro" y "La noche es para matar".

Notas Sociales

Misa de aniversario

Con motivo de cumplir 90 años la señora Zoila Videla de Arroyo, dama perteneciente a una tradicional familia mendocina, sus hijos y nietos harán oficiar una misa de acción de gracias hoy, a las 20. en la capilla del Colegio María Inmaculada.

Casamientos

El padre Eduardo Villacorta bendecirá la boda de la señorita Margarita María Aranguren Taricco y el ingeniero Eduardo Jorge Muñiz Morgan mañana, a las 21, en la parroquia de San Agustín. Serán padrinos por la novia, el doctor José Antonio Aranguren y su señora Magda Taricco y por el novio, el doctor Enrique Krom y su señora Helena Morgan. Testificarán esta ceremonia las señoritas María Lucía Aranguren Taricco y María Alicia Cobos Daract, por la novia. y los señores Ricardo Muñiz Morgan y Rodolfo Villanueva Lencinas, por el contrayente. Serán testigos del acto civil que se realizará también mañana, la señorita Rosa María Dapas Abdala y el doctor César Fracchia.

—Mañana se realizará el casamiento civil de la señorita Silvia Elena Nazar de la Reta y el doctor Emilio Vázquez Viera (h). Oficiarán de testigos la señorita Beatriz Elena Nazar Negri y el teniente primero Emilio Rodofo Nazar de la Reta. La ceremonia religiosa tendrá lugar en la basílica de San Francisco el viernes, a las 21.15.

—El casamiento civil de la señorita María Rosa Vigevani y el doctor Eduardo Alberto Pose se efectuará mañana. Intervendrán como testigos la señorita María Rosa Cartellone y el doctor Ricardo García Vieira. El arzobispo de Mendoza, monseñor Olimpo Santiago Maresma bendecirá la boda pasado mañana, a las 11.30, en la catedral de Nuestra Señora de Loreto.

—La señorita Elvira Angela Pol y el señor Alfredo Gómez contraerán matrimonio hoy, a las 19, en la paroquia del Señor del Milagro. Actuarán como padrinos la señorita Mirta Agueda Gómez y el señor Francisco S. Pol.

—En la parroquia de Nuestra Señora de los Dolores quedará consagrado el viernes, a las 21.45, el matrimonio de la señorita Lucía Cristina Ceballos Rothlin y el señor Osvaldo Antonio Miatello Romano. Serán padrinos por la novia, el teniente Mario Efraín Ceballos Rothlin y la señora Lucía Marta Rathlin de Ceballos y por el novio, el señor Humberto Miatello y su señora Francisca Romano. Testificarán esta ceremonia las señoritas Ana María Ceballos Rothlin y Mabel Susana Miatello Romano, y el acto civil, el doctor Domingo Javier Mendoza y su señora Mercedes Enea Ceballos Rothlin.

—El sábado, a las 22, en la parroquia de San Agustín, se celebrará la boda de la señorita Amanda Lucrecia Fredes y el doctor Fernando Rodetro Rivero. Intervendrán como padrinos los señores Florencio A. Fredes y su señora Amalia Cortes y Damaso Fredes y la señorita Ana Rivero. Oficiarán de testigos en el acto civil la señorita Mirta Gómez y el señor Raúl Ceballos.

Demostraciones

En obsequio de la señorita Marta Suarez Gaviola y del señor Jose Protili Oyarzabal, quienes en breve contraeran matrimonio, el doctor Armando Vargas Leiva y su señora Lilia Riera les ofrecieron una comida.

—Un acontecimiento íntimo de la senora Nelly Acevedo de Agüero y de la señorita Marta Felisa Montarrell dará motivo a un agasajo que les brindarán sus amistades mañana, a las 21.30, en el Club de Gimnasia y Esgrima. Las adhesiones se reciben por el teléfono 214076.

—Para despedir de la vida de solteros a la señorita María Rosa Manuel Ortiz y al señor Luis Angel Tabernaro Meche, un grupo de familiares y amigos les sirvió una comida en la residencia de la señora Haydée Manuel de Toledo, en Chacras de Coria. Por su parte, las señoras Lila Esther Ortiz de Castro y Elena Ruth Ortiz de García les reunieron a sus relaciones en un cóctel.

Misas impetratorias

Las señoras María Natividad Fernandez de Pose, María Amelia Pose de Papaiani y Mónica Pose de Ruiz Peyré, mandaran rezar una misa mañana, a las 20, en la capilla del Colegio María Auxiliadora, para pedir por la felicidad de la señorita María Rosa Vigevani y del doctor Eduardo Alberto Pose.

—Para rogar por la felicidad de la señorita Alba Inés Gottardini y del señor Carlos Alberto Palumbo, la señora María del Milagro Peluc de Palumbo hará rezar una misa hoy, a las 20, en la parroquia de San Agustín.

—Mañana, a las 20.30, en la capilla del Colegio María Auxiliadora, la señora Delfina Delfor de Diaz hará oficiar una misa para impetrar por la felicidad de la señorita Cintia Patricia Módolo y del señor Aldo Jorge Chesi.

—En la capilla del Colegio Padre Claret se rezará una misa hoy, a las 20.30, para pedir por la felicidad de la señorita Gladys Victoria Mocayar y del señor René Gustavo de la Rosa.

—Para rogar por la salud de la señora Tomasa Romero Loyola de Alcaide, la señora Dora Romero Loyola de Ríos y su hija Liliana harán rezar una misa mañana, a las 20, en la parroquia de Nuestra Señora de Fátima (Paso de los Andes y Salta, Godoy Cruz).

Misa de acción de gracias

El señor Carlos Scalabrelli y su señora Mirta Rosa Bastán mandarán oficiar una misa hoy, a las 20, en la capilla del Colegio San Pedro Nolasco, para dar gracias por los 15 años que cumplen sus hijos adriana Cecilia y Carlos Washington.

Enfermos

Se recupera luego de operada la señora Mercedes González Videla de Simonovich.

—Enferma delicada la señora Tomasa Romero Loyola de Alcaide.

Beneficencia

Hoy, a las 19.30, en Gutiérrez 420, se inaugurará una muestra de los trabajos artesanales realizados en los cursillos benéficos dictados durante el corriente año por la profesora Concepción Rodríguez Ruiz Conde. Lo recaudado en estos cursos fue de 9.200.000 pesos m/n, que se donaron a instituciones de bien que actúan en nuestro medio. Cabe destacar este gesto encomiable de solidaridad en el Año Internacional de la Mujer.

—La comisión sirio-libanesa pro-cámping servirá un almuerzo el sábado, a las 12, en Villa Marista, de El Challao. La reserva de tarjetas se atiende hasta mañana, a las 12, por los teléfonos 250188 y 292788.

Viajeros

De Buenos Aires, llegarán hoy el embajador de Italia, conde Giuseppe De Regge Thesauro y su señora Caterina De Regge Thesauro.

—De Buenos Aires la señora María del Carmen Reta Usandivaras de Bravo y sus hijos María Carolina y Carlos Diego.

—De Buenos Aires la señora Rosa Romera de Taricco y la señorita Liria Luzalba Taricco.

—A Córdoba el ingeniero Carlos Armani, su señora Silvia Dawbarn y sus hijos. el señor Alberto Armani, su señora Geni Layera y sus hijos.

—De Europa el doctor Enrique Krom y su señora Helena Morgan.

—De Buenos Aires el señor Carlos Morgan.

—De Chile el señor Carlos Silvio Mordasini y su señora Stella Maris Rez Masud.

—De Buenos Aires la señora Gladys María Mauzitti de Mastronardi.

Misas y funerales

Se oficiará misas:

Hoy, a las 20, en la catedral de Nuestra Señora de Loreto, por las almas del ex arzobispo de Mendoza, monseñor Alfonso María Buteler de monseñor Cleto Zapalza, del padre José Barbera y de los familiares de Sereno Ugarte, Mácola, Cavagnaro y Mengoni, fallecidos, ofrecido por la Cofradía de la Virgen de Loreto.

—Hoy, alas 20, en la capilla del Colegio María Auxiliadora, por el alma de la señora María Eugenia Coria Narbona de Battistella, en el primer mes de su fallecimiento.

—Hoy, a las 19.30, en la capilla del Colegio María Auxiliadora, por las almas de las maestras fallecidas de la promoción 1935, de la Escuela Normal "Tomás Godoy Cruz".

—Hoy, a las 9, en la parroquia del Inmaculado Corazón de María, por el alma del señor Augusto Juan Bianchi.

—Hoy, a las 9, en la parroquia de Santo Domingo, por el alma del señor Salvador Abate, al cumplirse un mes de su fallecimiento.

Disconformidad por el servicio de transporte

SAN RAFAEL. — Existe disconformidad por el servicio urbano de transporte colectivo de pasajeros, especialmente en lo relacionado al incumplimiento de los horarios en las distintas líneas.

El problema se manifiesta y se hace más notable en las horas de la noche y especialmente en los barrios aledaños a la ciudad, cuando la circulación de los micros se hace en forma muy espaciada, lo que queda agravado por el incumplimiento de los horarios establecidos, motivando esperas de 20 a 30 minutos en casos de llamativa frecuencia.

Tal circunstancia ha motivado quejas y afecta principalmente a gente de trabajo que no dispone de otro medio para trasladarse hacia el centro de la ciudad o regresar de la misma y se hace más incómoda la espera por el hecho que generalmente tales incumplimiento de los horarios se están registrando en los servicios nocturnos. Se ha señalado al respecto que tales atrasos no se justifican ya que en la mayoría de los casos los conductores deben aguardar en la Terminal o en las paradas finales, los horarios de esos últimos viajes y prolongando las paradas varios minutos después de los horarios respectivos.

Tal situación debe ser corregida y vigilada por los mismos inspectores de las empresas concesionarias del servicio como así también por la Dirección de Tránsito y Transportes.

Para realización de fiestas se determinó zona

SAN RAFAEL. — La Comisión Vendimia ha dado a conocer una resolución por la que se prohibe, dentro de un radio de 30 kilómetros, la realización de fiestas populares y bailes en los distritos o ciudad donde se haya oragnizado elecciones de reinas vendimiales.

La medida tiende a asegurar una mayor afluencia de público a las reuniones en que se procederá a la elección de las reinas y que generalmente se realizan en festivales que culminan en bailes sociales. Ello permitirá, a su vez, lograr los recursos necesarios para hacer frente a las erogaciones que tales festejos originan.

En la misma resolución se señala que las subcomisiones de fiestas de distritos, como así la Sección de Espectáculos Públicos de la Comuna, tendrán en cuenta para ello el calendario con las programaciones de fechas de elecciones ya establecido y que no se otorgará ningún permiso cuando se pretenda llevar a cabo bailes o reuniones en las mismas fechas y a menos de 30 kilómetros de distancia donde se cumplan aquellas que avala la Comisión Vendimia.

Al respecto es interesante recordar las fechas ya acordadas para las elecciones vendimiales en los distritos, ciudad y la fiesta central del departamento. Ellos son: 20 de diciembre, Las Malvinas; 10 de enero, Las Paredes, Goudge y El Nihuil; 17 de enero, Cañada Seca y Monte Comán; 24 de enero, Cuadro Nacional y Villa 25 de Mayo; 25 de enero, Real del Padre; 31 de enero, La Llave, Rama Caída y Jaime Prats; 1º de febrero, Ciudad; 7 de febrero, Villa Atuel y Cuadro Benegas y el 14 de febrero se realizará la fiesta central del departamento que se repetirá el día siguiente.

Informaron sobre aumento de salarios

SAN RAFAEL. — Ante las consultas sobre el incremento de las remuneraciones, la Cámara de Comercio, Industria y Agricultura ha informado que tal incremento ha sido dispuesto por decreto nacional Nº 3507 y que debe liquidarse en ocasión del pago de los haberes del corriente mes de noviembre. El aumento fijado de 1.500 pesos ley mensuales se otorga a todos los trabajadores en relación de dependencia que se desempeñan en la actividad privada y en empresas del Estado regidas por convenios colectivos de trabajo o estatutos especiales y deberá abonarse íntegramente en los casos en que la prestación de servicios corresponda a la duración habitual de trabajo, siempre que ésta no sea inferior a seis horas diarias.

Destaca asimismo que el decreto establece que el aumento absorberá todo incremento salarial otorgado con posterioridad a la puesta en vigencia de las convenciones colectivas actuales y que integrará la remuneración del trabajador a todos los efectos de la relación laboral.

Campaña

SAN RAFAEL. — La Delegación Zona Sur de la Dirección Provincial del Menor ha dispuesto continuar con la campaña iniciada a principios del año, bajo el lema: "Señores Padres, controlen ustedes dónde están sus hijos".

Al respecto, esta dependencia ha formulado una exhortación a los padres para que eviten disgustos a causa de los procedimientos que se efectuarán en los lugares públicos y de diversión, recordando que las transgresiones a las disposiciones de la ley Nº 1304, que a veces se convierten en hechos comunes y que son permitidas y alentadas por los mismos padres, hacen necesario que esta recomendación sea tomada como un llamado de atención.

Charlas sobre temas políticos y sindicales

En la sede de la Unión Obrera Metalúrgica continuará hoy, a las 20.30. el ciclo de charlas político - sindicales organizado por la CGT, 62 Organizaciones y el Centro de Estudios Doctrinarios.

En la oportunidad el doctor Rodolfo Díaz Lima disertará sobre "Proyecto Nacional y Reforma Constitucional". Han sido invitados los secretarios de comisiones gremiales, delegados de entidades sindicales y miembros de la Juventud Sindical Peronista. El ciclo continuará los días 16 y 17 del corriente y finalizará el 19.

Los bachilleres del año 1940 se reunirán el 12

El viernes, a las 21.30, en el restaurante de Emilio Civit esquina Granaderos, celebraran el 35º aniversario de su graduación los bachilleres egresados en 1940 del Colegio Nacional "Agustín Alvarez".

San Rafael

Jorge Emilio Smidt recibe la bandera de manos de la vicedirectora, profesora Quiroga de Varona.

Fin de curso en la escuela Iaccarini

SAN RAFAEL. — Tuvo lugar la fiesta de fin de curso de la Escuela Técnica Agraria "Pascual Iaccarini", en cuyo transcurso se procedió a la entrega de los documentos de promoción a 57 alumnos.

Esta ya tradicional fiesta fue seguida por los 700 alumnos de esa Escuela y presidida por la vicedirectora, profesora Blanca del Carmen Quiroga de Varona, se encontraban presentes profesores, los miembros de la comisión cooperadora, directores de otros establecimientos de enseñanza y numerosos padres.

Durante la fiesta escolar hubo distintos momentos de los que participó la emoción y la simpatía juvenil, y la vicedirectora, profesora Quiroga de Varona, despidió a los egresados.

Recibieron premios y distinciones los mejores alumnos de cada una de las 20 divisiones de esa casa de enseñanza, y también los representantes interprovinciales en ajedrez, tenis, atletismo y fútbol, en que cupo una destacada labor a los representantes escolares. Medalla de oro por el más alto promedio correspondió a la egresada Liliana Cerioni, quien tuvo emotivas palabras de despedida en nombre de sus compañeros de promoción. Jorge Emilio Smidt fue distinguido como abanderado de la escuela, y recibió la enseña de manos de la vicedirectora, profesora Quiroga de Varona, entre sostenidos aplausos de la concurrencia. También en esta oportunidad, Rotary Club San Rafael se hizo presente con una delegación integrada por los señores Ricardo Mones Ruiz y Orlando Coronel para premiar a los "mejores compañeros". Esas distinciones recayeron en los jóvenes Alfredo Derly Collado y Ricardo José Abraham.

Cerró el acto la agrupación coral Juventudes Musicales que dirige la profesora Liliana Herrero de Attala.

Transportistas de carga automotor

SAN RAFAEL. — La Cámara de Comercio, Industria y Agricultura ha organizado para hoy una reunión de los socios transportistas de carga automotor.

Serán tratados los siguientes puntos: informe sobre gestiones referentes a la ley 21128; constitución de la comisión específica de transporte de carga automotor y elección de la comisión directiva de la misma.

Elecciones de reinas en los distritos

SAN RAFAEL. — La Comisión Vendimia 76 que tiene a su cargo la organización de los actos vendimiales en las distritos y en el Departamento, ha dado a conocer las fechas en que habrán de realizarse las elecciones en los distritos y que intervendrán en la fiesta central, el 14 de febrero, donde surgirá la Reina de la Vendimia de San Rafael 1976.

Las elecciones comenzarán el 20 de diciembre en las Malvinas; el 10 de enero, en Las Paredes, Goudge y El Nihuil; el 17 de enero, en Cañada Seca y Monte Comán; el 24 de enero en Cuadro Nacional y Villa 25 de Mayo; el 25 de enero, en Real del Padre; el 31 de enero, en La Llave, Rama Caída y Jaime Prats; el 1 de febrero, en Ciudad; el 7 de febrero, en Villa Atuel y Cuadro Benegas; el 14 de febrero se realizará la Fiesta Central la que se repetirá el día siguiente.

Políticas

Unión Cívica Radical

Línea Nacional. — SAN RAFAEL. — Por unanimidad, este movimiento dispuso que continúen en la conducción del mismo en San Rafael como presidentes, Mario Sorbi, Miguel Rodríguez y Luis María Remaggi Maturana. También por unanimidad se designó a José Chavero como secretario de la presidencia, y fueron designados a continuación 280 vocales que representan a todo el departamento.

También fue elegida la comisión que dará sus puntos de vista y estudie la declaración de principios que surgirá en el orden nacional y provincial, adaptándola al medio. La integran Campio Lorenzo, Héctor Marín, Julio Segura Soriano, Luisa Bravo de Pérez y Angel Martínez.

En los próximos días se han organizado reuniones en barrios San Rafael, Circuito Norte, Rama Caída, Jaime Prats y Real del Padre.

Fin de curso en escuela de La Llave Nueva

SAN RAFAEL. — En la Escuela de Bachillerato Técnico "Martín Güemes", de La Llave Nueva, se llevó a cabo el acto de fin de curso y entrega de certificados a los egresados de la promoción 1975.

Durante la ceremonia se procedió al cambio de abanderados y escoltas. Como abanderada en 1976 será la señorita Nanci del Carmen Rubio, con promedio 9,63, y escoltas las señoritas Margarita Cristina Martínez, con 9.419, y Raquel Pretel, con 9,418. Así también se entregaron distinciones a los alumnos de más alto promedio de cada curso y la medalla de oro al mejor promedio correspondió a la señorita Dulce Edith Perellón.

Luego de unas palabras del ex alumno Eduardo P. Naldini, en representación de sus compañeros que egresaron, se procedió a la entrega de certificados a los siguientes egresados: Daniel E. Ancina, Miguel Arco, Juan C. Carrión, Hugo Grando, Pedro Manzanarez, José A. Martínez, Eduardo P. Naldini, Mista A. Peñalvé, Dulce E. Perellón, Fabre M. Riera, Héctor Rodríguez, Graciela Siracusa y Mabel R. Zabala.

Finalizó el acto con palabras de despedida a los alumnos que egresaron, que pronunció el director del establecimiento, ingeniero agrónomo Florencio Eloy Agüero.

Impugnan la ley sobre impuesto a los fletes

SAN RAFAEL. — También en San Rafael se pide la derogación de la ley 21.128, por considerarla inconstitucional y violatoria de los artículos 4º y 16º de la Constitución Nacional.

El reclamo fue interpuesto ante la presidente de la Nación, señora María E. M. de Perón, por la Cámara de Comercio, Industria y Agricultura de San Rafael y se lo fundamenta en la obligatoriedad de un aporte del uno por ciento del total de los fletes con destino a la construcción de paradores, cuya recaudación y administración se confía a una entidad sindical.

Considera la cámara que eso atenta contra el principio de igualdad fiscal y de las cargas que consagra el citado artículo 16º de la Constitución Nacional, y que resulta inadmisible que por dicha ley se obligue a un sector del empresariado de transportistas del país, a efectuar un aporte a la Federación Nacional de Trabajadores Camioneros y Obreros del Transporte Automotor de Cargas.

JESUS ABELLAN
DISTRIBUIDOR MAYORISTA
EL MAS AMPLIO SURTIDO EN JUGUETERIA
ARTICULOS DE NAVIDAD
JUEGOS DE LUCES Y PINOS
PRECIOS ESPECIALES A REVENDEDORES
GODOY CRUZ 147 TEL. 250622

FOTOS CARNET
FOTO ALADINO
EN SU NUEVO LOCAL
San Juan 1392 - Tel. 218285 Mendoza.

"DOÑA BETTY"
SU FIAMBRERIA
Paso de los Andes 1898 - Godoy Cruz
OFERTAS DE ESTA SEMANA
QUESO CUARTIROLO Kg. ..... $ 32,90
QUESO CASCARA COLORADA Kg. $ 39,90
QUESO DE RALLAR REGGIANO Kg. $ 54,90
DULCE de BATATA 1ª marca Kg. $ 29,90
ARVEJAS Lata 380 Grs. ..... $ 12,90
Fiambres, gran surtido a precios de oferta
10|12|F|33839|10|12

CONSULADO de ITALIA
El Cónsul de Italia Dr. Aldo Vigevani tiene el agrado de comunicar a todos los italianos residentes en Cuyo que
S. E. el EMBAJADOR de ITALIA
GIUSEPPE DE REGE THESAURO llegará el día de hoy a Mendoza, en compañía de su esposa, a las 14.45 hs., en vuelo de Austral.
Invita por lo tanto a los connacionales y a sus esposas a concurrir al aeropuerto para recibirlos y, además, para que asistan al vino de honor que mañana jueves les ofrecerá a las 20 hs. en el
CLUB ITALIANO
(Calle GODOY CRUZ 529).
10|12|C|718|10|12

EL MEJOR REGALO DE VACACIONES!
2ª SEMANA CINEMA CONT DE 14 A 24
Triple Programa Totalmente Hablado en Castellano
LA MAXIMA ATRACCION INFANTIL!
Petete y Trapito — APTA PARA TODO PUBLICO — TECNICOLOR
Anteojito y Antifaz — MIL INTENTOS Y UN INVENTO
El mejor film desde 'El Desierto Viviente'
LAS 1000 MARAVILLAS DE LOS ANIMALES SALVAJES
Animales Maravillosos
TECNICOLOR

RODADOS
COMO SIEMPRE DESCUENTOS ESPECIALES POR PAGO AL CONTADO
CREDITOS HASTA 20 MESES SIN ANTICIPO — SIN CUOTAS EXTRAS - SIN CUOTA AGUINALDO
CONSULTE NUESTROS PLANES ESPECIALES SIN INTERESES
MOTOCICLETA ZANELLA 180 c.c.
Precio Contado .$ 60.000.-
Precio financiado $ 114.000.-
Costo financiero $ 54.000.-
15 cuotas de ... $ 7.600.- $ 7.600
Tasa interés 6 o/o
BICICLETA AURORITA ROD. 14 PLEGABLE
Precio contado ..$ 7.620.-
Precio financiado $ 14.445.-
Costo financiero .$ 6.825.-
15 cuotas de .... $ 963.-
Tasa interés 6 o/o
$ 963
AUTO BUGGY HALCON
Precio contado ...$ 3.800.-
Precio financiado .$ 6.080.-
Costo financiero ..$ 2.280.-
10 cuotas de .....$ 608.- $ 608
Tasa interés 6 o/o
AUTO BRAHAM HALCON
Precio contado ...$ 4.705.-
Precio financiado .$ 8.925.-
Costo financiero ..$ 4.220.-
15 cuotas de .... $ 595.- $ 595
Tasa interés 6 o/o
BICICLETA AURORITA PLEGABLE ROD. 20
Precio contado ..$ 8.093.-
Precio financiado $ 15.390.-
Costo financiero .$ 7.297.-
15 cuotas de ....$ 1.026.- $ 1.026
Tasa interés 6 o/o
BICICLETA AURORA 70
Precio contado ..$ 8.380.-
Precio financiado $ 15.960.-
Costo financiero .$ 7.580.-
15 cuotas de ....$ 1.064.- $ 1.064
Tasa interés 6 o/o
FOTO CAMPING NAUTICA VESTIMENTA RODADOS
FotoVision DEPORTES SAN MARTIN 815
Y COMO SIEMPRE DESCUENTOS ESPECIALES POR PAGO AL CONTADO

¡CHICOS! llega... ASTROBOY
HOY ESTRENO
CON SU VALENTIA VENCE TODOS LOS PELIGROS! CAMPEON DE LA JUSTICIA Y LA LIBERTAD!
Imperio Submarino
APTAS PARA TODO PUBLICO
EN COLORES
COMPLEMENTA DIAS de IRA con RINGO WOOD - LEE VAN CLEEF
cine LAVALLE
DIST. ZONDA

Jardín de Infantes
"Martín Pescador"
SE ENCUENTRA ABIERTA LA INSCRIPCION
De 18.30 a 20.30 horas.
GUARDERIA - PRE-JARDIN
RUFINO ORTEGA 667 —:— CIUDAD
10|12|F|33923|10|12

GUIA PROFESIONAL

MEDICOS

DOCTOR
VICTOR O. RUGNONE
Comunica que atenderá únicamente en su consultorio de calle Montevideo 209 - Ciudad Pedir turnos al Teléf. 247778.
28|11|C|478|28|12|AD

Dr. MIGUEL ANGEL CHIRINO ZARATE
Clínica. Enfermedades de mujer. Prevención cáncer. Tratamiento especializado extranjero. - Rioja 1856. Tel. 250237.
12|11|C|330|331|11|12

Dr. OSCAR E. CAMINOS
Clínica y Cirugía. Obesidad. Várices. Vejez. Enf Venéreas. Impotencia. Mutuales. Sarmiento 777. Tel. 241768. De 11 a 13 y 17 a 21 horas.
9|1|F|Pte.

Dr. FRANCISCO YAZLLE
Cirugía general. Cirugía del Aparato Digestivo. Proctología. Solicitar turno. San Juan 325. Teléf 292137.
8|2|F|Pte.

Dr. I. SCHERBOSKY
Clínica - Especialista en enfermedades bronco pulmonares. Asma Pedir turno. José F. Moreno 2760 Tel. 257402 y 258616.
5|10|F|96453|Pte.|A

APARATO DIGESTIVO

Dr. OMAR MUSRI
Atiende Mendoza: Sanatorio Policlínico Guaymallén - Tel. 218052 San Martín: Sanatorio Argentino, Rivadavia: Sanatorio Carrasco y Bertona.
6|2|F|62272|Pte

Dr. NESTOR MATUSCHKA
Clínico. Aparato digestivo, hígado estómago, intestino, hemorroides Diariamente desde las 17 Turnos a los teléfonos 291752 - 248241 Colón 185 - 4º Piso.
9|12|F|75|76|Pte

Dr. LUIS CHRABALOWSKI
Cirugía Aparato digestivo. Hígado. Vías biliares. Turnos Jorge A. Calle 326. Tel. 214441. Ciudad.
8|1|F|Pte.

GLANDULARES

Dr. BEVEGNI
De regreso, atiende nuevamente su consultorio Boulogne Sur Mer 471, Mza. Turnos T. 246083 de 12.30 a 14 hs.
24|11|F|28890|Pte.

VIAS URINARIAS

Dr. MANUEL BIANCHI
Riñón, vejiga, próstata y genitales. Esterilidad masculina. Turnos desde las 16 horas Tel 256234. - Agustín Alvarez 250
4|6|F|66024|Pte.

Dr. IGNACIO J. ROMEO
CIRUGIA VIAS URINARIAS
Cirugía general Diariamente desde 17 horas Pedir turno República de Siria 325 Teléfono 292220
F|Pte.

Dr. ALBERTO D. BEKERMAN
ESPECIALIZADO EN EE UU
Cirugía Riñón, Vejiga, Prostata, Genitales. Adultos, Niños. Esterilidad - 9 de Julio 1189. 2º "15". Turnos: 231915 - 242753.
21|11|O|821|21|12

CAJA POPULAR DE PRESTAMOS

MINISTERIO DE BIENESTAR SOCIAL SAN JUAN

CAJA POPULAR DE PRESTAMOS
SAN JUAN
REMATE OFICIAL

Por orden del DEPARTAMENTO DE HIDRAULICA, 8 horas TOPADORA "CATERPILLAR", 7 automotores varios, estufas y cocinas a kerosene, EXCAVADORA "NORTEWEST", ventiladores, máquinas de escribir, MOTOS "GILERA", motores: "Hércules", "Power", "Villa", "Wauke", "Peter", "Bernard", "Lancaster", HORMIGONERAS, elementos varios, todos radiados de servicio.

EXHIBICION: Desde el 9/12/75, de 9 a 12 y de 17 a 19 hs., Callejón Hidráulica, entre Córdoba e Ignacio de la Rosa.

Fecha del remate: 14 de diciembre de 1975.

INFRMES: Caja Popular de Préstamos, Mendoza 390, Sur, Tel. 22403 - 23284, de 8 a 12 horas. 7|12|F|33160|10|12|A

VENDO

Cantina - Restaurante, todo instalado para trabajar como Parrilla inclusive "al aire libre". Excelente para aprovechar temporada. Tratar: Jorge Newbery 246. De 10 a 20 hs. Teléfono 230271. 9|12|T|098666|10|12

Jefe de Contabilidad

Importante empresa local necesita persona capacitada, con amplios conocimientos teóricos y prácticos y experiencia en tareas similares. No mayor de 35 años y capacidad de decisión. Absoluta reserva.
Enviar antecedentes a Poste Restante (5) Diario LOS ANDES 10|12|F|34011|10|12

GUITARRAS

Desde ..... $ **1.890** DESCUENTOS A PROFESORES, MAYORISTAS Y COMERCIANTES

Visítenos, telefonee o escriba: Visitamos toda la provincia. ADEMAS: Baterías, Amplificadores, Auto - Stereos - Radio Combinados - Acordeones - Pianos - Organos.

"Establecimiento Musical Argentino"
PERU 78 - TEL. 243489 - MENDOZA
10|12|C|804|10|12

SUBCONTRATISTA

Para obra en Mendoza, con capacidad de mano de obra especializada
Presentarse: COLON 251
10|12|F|33900|10|12

ALMACENEROS

UNICAMENTE HOY Y MAÑANA
ASTI FILIPPINI $ 240
la caja de 6 botellas CONTADO.
TANDIL S.R.L. — Cipolletti 375 — Teléfono 245861
10|12|F|33396|10|12

VENDO

DODGE D.P. 500
FIAT 125
0 Km. MODELO 1975
SAN MIGUEL 1742 - LAS HERAS
10|12|F|33898|10|12

ORO

Monedas Antiguas $ 730 O.
PRECIOS ESPECIALES
COMERCIANTES
COVEMPA - LEANDRO ALEM
10|12|C|815|10

VEHICULOS EN DESUSO

Cualquier marca y estado, maquinarias en general. - Compro al contado. Ituzaingó 2925, T. 216530, Mza.
10|12|T|9729|11|12

COMPRAMOS TANQUE REGADIO

De hasta 10.000 litros.
LLAMAR AL TELEFONO 240013
De 8 a 12 y de 16 a 20 horas
10|12|F|33917|10|12

TOPADORA T.D. 14

Motor Deutz A 110 completo p/bombeo
TODO REPARADO A NUEVO - VENDO
Godoy Cruz 2850 — Villa Nueva — Guaymallén
10|12|F|33895|10|12

Excavaciones

Disponemos: Excavadora Poclain-Ty-2P. Excavadora Atlas-AB-1302. Cargador frontal Volvo 1,5 m3. - Ing. Carlos Naciff, Teléf. 217665. Av. Circunvalación Cementerio y España, Las Heras.
8|12|C|352|10|12

CALIRI Hnos.

En cumplimiento del Art. 107 de la Ley 20.744/74 (Contrato de Trabajo), se cita a todo el personal de empaque de frutas a presentarse dentro de las próximas 48 horas, munido de libreta sanitaria y documento de identidad, en el domicilio de 20 de Junio 370, Maipú, Mendoza. La no presentación en término será considerada renuncia espontánea a la relación laboral.

UNICO AVISO
10|12|F|33879|10|12

VENDEDORA

CASA DE MODAS NECESITA Con experiencia, buena presencia y referencias. Inútil presentarse sin estos requisitos. Tratar: 9 de Julio 1586, en horario de comercio
10|12|F|34013|10|12

COMPRO

Máquina lavadora y llenadora de damajuanas.
PERU 1008 - TELEF. 248506
10|12|C|837|10|12

Necesito Alquilar Camión

Preferentemente de Las Heras. Sargento Cabral 353 - G. Cruz. Horario 17 a 20 horas.
10|12|T|09723|10|12

VENDO DEPARTAMENTO

Edificio bancario, p/escritorio, dos ambientes, calefacción. $ 650.000, Gutiérrez 375. - Teléfono 257964.
10|12|F|33897|10|12

FIAT 128

Año 1972. Oportunidad. - Venta particular. Ver y tratar: Remedios Escalada de San Martín esquina Chacabuco - Horario comercio.
10|12|C|691|10|12

FRUTA VENDEMOS

Producción 3 Has. al bulto duraznos. Revisar "Finca Colomer". Calle Cobo s/n., Agrelo - Ver Sr. Ramos.
10|12|F|34001|11|12

CHACRAS DE CORIA

HERMOSA CASA CON 1.000 m. DE PARQUE
Vendo o permuto por departamento de categoría. R. BOLLETTINO - Patricias Mendocinas 824 - Ciudad - Teléfono 247141.
10|12|F|33893|10|12

URGENTE

NECESITO ALQUILAR CASA O DEPARTAMENTO PARA EMPRESA PETROLERA
INMOBILIARIA GARIBALDI — GARIBALDI 464
CIUDAD — TELEFONO 243397
1012|F|34003|10|12

MAGNIFICA OPORTUNIDAD

Se vende casa 2 dormitorios, living comedor, dependencias, jardín y pileta de natación, perfecto estado. Ubicada a 800 metros Acceso Norte, sobre carril Almirante Brown. Tratar Gran Hotel Mendoza, miércoles tarde, jueves todo el día. Dres. Giovannini y Pisano.
10|12|C|861|10|12

Alquilo Escritorio Amueblado

Excelente ubicación, esquina en G. Cruz. Llamar: Teléfono 226559.
10|12|C|864|10|12

ORO

COMPRO CONSULTE PRECIO
SUPERO CUALQUIER OFERTA
9 de Julio 1185 - 40 - 32 - Mza.
1.12 F 31722|30|12

Alfredo GRISPO —e HIJOS S.A.C.I.F.A.—

CONCESIONARIO OFICIAL
CITROËN
UNIDADES USADAS
Citroen Mehari . 74
Citroen 3 CV ... 73
Citroen 2 CV ... 71
Citroen 2 CV ... 68
Furgoneta Citroen 71
VICENTE LOPEZ 443
por SALTA al 800 - Mza
y COLON 157-MZA.
10|12|F|34018|10|12

ORO

Alhajas - Polizas
Moneda
O. F. $ 720
JOYERIA GOLD
ESPEJO 102
Asociado a COVEMPA
1|12|F|31734|Pte.-A.

ORO

Joyería BASSO
PAGO $ 730 Gr. Of.
RESCATO POLIZAS
SAN JUAN 1359
9|12|C|490|15|12

Compro Camión

DIESEL CARROZADO
Modelo 1965 en adelante pago contado o entrego mi Peugeot 71 tipo 404, diferencia contado.
San Martín Sur 80, Godoy Cruz — 221087 —
10|12|F|33891|11|12

100.000 Botellas

DE 1 LITRO
TAPA ROSCA - VENDO
Ituzaingó 2925 - T. 216530
10|12|T|9729|11|12

VENDO MOTOR DEUTZ

Para bombeo, muy poco uso, 6 cilindros, 75/83 HP., 1.500 r.p.m., con polea y base de motor. $ 220.000 al contado.
Av. España 2787 - Tel. 216873. — MENDOZA —
10|12|F|34004|10|12

EDILUX PECAS

DIVISION Camping
BS. AIRES 344 TEL 247830
CASAS RODANTES
DE TODO TIPO Y COMODIDADES. NUEVAS Y USADAS.
Entrega Inmediata.
Exposición y Venta.
Playa de estacionamiento propia.
10|12|F|33918|14|12A

GUIA PROFESIONAL

MEDICOS

VIAS URINARIAS

Dr. ALBERTO PABLO CORICA
ESPECIALIZADO EN EE. UU. Enfermedades vías urinarias, Adultos y niños. Colón 532 - Turnos Teléfonos 240835 y 252553.
29|1|F|29090|Pte

OBESIDAD

Dr. ALBERTO SEVILLA
Director de los Institutos Médicos de obesidad, asma y alergia de Mendoza, Córdoba y Buenos Aires Obesidad y celulitis deformantes. Várices y hemorroides, tratamientos sin operación y sin dolor. Departamentos especializados: Asma, Alergia, Cardiología, Ginecología, Cirugía plástica y estética, Injertos de cabellos (Prof. Tomás Hughes y Edgardo Escobar). Avenida Colón 232, T.: 290006 - 241440. Atendemos mutualizados. Horario de 7 a 12 y de 15 a 20 horas.
28|11|F|31160|Pte.

Dr MARIO R LEVIN
OBESIDAD
Director Centro Medico - Modelación Corporal Post Parto y Obesidad Gimnasia modeladora. Masajes manuales y electrónicos. Baños a vapor individuales Parafina reductora Bronceado Fisioterapia. - San Martín 1464, G Cruz. T 246897 Se Atienden todas las Mutuales.
31|8|F|87535|Pte.|8

NUTRICION

Dr. MINUCHIN
Obesidad, Diabetes Delgadez, Gota, Arteriesclerosis, Aparato digestivo Turnos, Roca 20, Las Heras, Tel 254402 Amigorena 80, Ciudad. Tel 244777 3|12|F|Pte

VARICES

Dr. SPINETTA REGUERO
Varices - Prot. no operatorio por electro fulguración, Cirugía Especial. España Turnos, Junín 213 Barrio Bombal Tel 244111.
17|4|F|75664|Pte

PSIQUIATRAS

Dra. DELIA RODRIGUEZ de NAZAR
Nuevo domicilio, Psiquiatra Nerviosas y Mentales (niños y adultos) Manuel A. Sáez 581. Turnos: Tel. 247858. 4|5|F|57392|Pte.-A

GARGANTA, NARIZ Y OIDO

Dr LUIS E. MONETTI
10-12 - 18-21 horas, 9 de Julio 1050 Tel 249323. Particular teléfono 246661 31|12|F|Pte

ESPECIALISTAS DE LA PIEL

Dr. RODRIGUEZ SAA
CLINICA MEDICA
Dra. RODRIGUEZ SAA
PIEL - DEPILACION
Martínez de Rosas 2055 (entre Suipacha y Paraná) Teléf. 230063
24|7|F|77882|Pte

Dr. ALBERTO J. GRINBERG
Enfermedades de la piel, Alergia dermatológica Horario, lunes a viernes, 17 a 21 hs Sarmiento 777 Mendoza. 15|7|F|75872|Pte

ALBERTO TORRES CORTIJO
Ex médico becario Univ Madrid Emilio Civit 43, 1er. Piso Turnos de tarde al Tel 255760.
21|11|F|Pte.|

ASMA Y PULMON

Dr. SALVADOR SHOCRON
Especializado en EE.UU. Pulmón, Vías respiratorias, Rayos X. Jefe Servicio Hosp. Lencinas. Atiende Mutuales. Turnos Tel.244777 Amigorena 80. 4º P. Dpto. C.
5|10|F|Pte.|A

CIRUGIA ESTETICA

Dr. HUGO SALOMON
Unicamente Cirugía estética funcional de nariz. Clínica Godoy Cruz, Godoy Cruz 333 teléfonos 215951 y 215952. Mutuales.
10|1|F|Pte.|D

ODONTOLOGIA

Dr. J SANANES
Jefe de servicio Sala I Hospital Emilio Civit. Cirugía de nariz mamas, adiposidades, injertos, operados. Pedir turno. P. B. Palacios 1260 (Ituzaingó). T. 257319-251391.
7|3|F|Pte.|E

Dr. ENRIQUE VELASCO
Cirugía estética, plástica reparadora, Lunes, miércoles y viernes, de 17 a 20 horas. Rioja 1153, Tel. 244806. 1|12|F|58682|Pte

VICTOR M. PICCIONE
Doctor en odontología, Cirugía de boca y huesos de la cara. Martes y jueves, Sanatorio Policlínico de Cuyo. Tel. 243000. Part 255547.
1|2|F|Pte

Dr. MARIO HORENSTEIN
Odontología integral niños y adultos. Rayos X. Prótesis fija. Porcelana. Paradentosis. Avda. España 985. P. B. 12. Turnos Teléf. 247300. Part. 217888.
9|12|F|33573|Pte.

OCULISTAS

Dr. ZALDIVAR
Dra. MISTELI
Nueva dirección: Av. Emilio Civit 685 Ciudad. Tels. 257000 - 257100
14|1|F|Pte

Dr. ALVAREZ NOQUE
SOLICITAR TURNO
Enfermedades y cirugía de ojos. Mitre 896 - Tels.: 241805 - 241324 - 241443. 4|6|F|Pte.

Dr. M. MARCHEVSKY
OCULISTA
Consultas de 11 a 12.30 y de 16 a 20 hs. Rioja 1130. Tel. 247996.
25|9|F|94036|Pte

CLINICA DE OJOS
Atendido por
16 Médicos Oftalmólogos y 6 Auxiliares Técnicos Universitarios
Consultorio extern de 8 a 21 hs
Guardias permanentes Cirugía e internación. Atención de particulares y Mutualidades Av. España 880 Teléf. 248856
18|3|F|42513|Pte

REUMATISMO

Dr. RICARDO BARCENILLA
Rivadavia 578 - Planta Baja - Dpto. 5 - Ciudad. - Turnos 17 a 20.30 hs. - Teléfonos 292020 - 221910
27|2|F|Pte

Dr. MANUEL MENA
Reumatólogo - Enfermedades de columna vertebral, brazos doloridos, ciática. Atiende de 15 a 20 hs. Buenos Aires 226. Lunes a sábados.
20|3|F|Pte.|S

Dr. JULIO F. SANCHEZ
Doctor en medicina (Esp. en Europa). Reumatología, ortopedia y traumatología Rivadavia 141. Tel 291994 2|11|F|23600|Pte

HUESOS

Dr. EDUARDO P. TOSI ORQUIN
Dr. ANTONIO C. GOMEZ NAVARRO (h.)
Traumatología y ortopedia. Enfermedades y cirugía de los huesos. Lunes a viernes 17 a 20.30 hs. Necochea 509. Solicitar turno 259499 242723, 259228. 21|1|F|27785|Pte.|A

RADIOLOGIA

MAMOGRAFIAS
Exámenes radiográficos mamarios con Senograph. San Martín 677. Teléfonos 242199 - 248678.
18|11|C|878|17|12

PARTERAS

ESTHER C. DE SANANES
Partera nacional. Diariamente de 10 a 20 hs. Solicitar turno. Pedro B. Palacios 1260 (Ituzaingó) entre Catamarca y Lavalle. Teléfs 257319 y 251391 7|4|F|Pte.|D

CELINA E. M. DE ARNEDO
PARTERA NACIONAL
Catamarca 585 Ciudad 1 242388
Pedir turno 29|F|99490|Pte

J. DELIA SANCHEZ GOMEZ
OBSTETRICA NACIONAL
Atiende de 15 a 17 horas, menos sábados Rivadavia 634 Tel 241019
6|12|F|Pte

LIDIA M. de CUARTAS
PARTERA
25 de Mayo 770 Mendoza. Teléfono 247223.
11|10|F|Pte

IRMA YAKEL de LEGUIZAMON
PARTERA
Av. San Martín 1269 - 3er. Piso. Dpto. "A" - Tel. 257536 - Mendoza
F|Pte.|A

PEDICUROS

CASA SCHOLL
Pedicuros, Calzados, Plantillas, Medias y Vendas para Várices. Todo para el confort del pie. Pedir turno, Montevideo 27. Mendoza, Tel 246200 17|5|F|Pte.|A

AVISOS CLASIFICADOS

Compra y Venta de Propiedades

A MOLL inmobiliaria compra casas, departamentos, lotes, etc Operaciones inmediatas, garantidas. Gutiérrez 867. Tel. 214266. - 250524. 22|9|F|85420|Pte.

A PROPIETARIO compramos casa, departamento o lote. Godoy y Pelaia. Máxima seriedad Inmobiliaria. Gutiérrez 585. Teléfonos 258543 y 251597 20|7|F|78477|Pte.-S.

A/DUEÑO: Compro casa, puede ser mixta, prefiriendo l|servicios, 50 % contado. Saldo corto plazo. Provivienda - Perú 1214. Teléfs. 255813 - 258054. 9|12|C|156|11|12

A PROPIETARIO compro urgente, Chalet zona residencial; preferencia algo jardín. Gran contado, total hasta 300.000.000. Absoluta reserva. Tel. 244790. 7|12|F|33324|10|12

A PROPIETARIO compro casa o departamento. Francisco José Sapunar. San Lorenzo 315. Tel. 290457. 8|12|F 33366|10 12

A ESTRENAR, Barrio Trapiche, 3 dormitorios y dependencias. Contado $ 1.000.000 y facilidades. Tel. 225842. 9|12|F|30638|10|12

A DUEÑO compro casa 2 a 3 dormitorios, Barrio Bancario, de G. Cruz. Tel. 225842. 9|12|F|30636|10|12

A ESTRENAR hermosísimas casas, dos, tres, cuatro dormitorios, dependencias. Ossola vende. 291304. 10|12|C|763|12|12

A 1.500.000 la hectárea líquido 78 sobre pavimento Lavalle gran ocasión. Villegas 260359. 9|12|C|720|16|12|AD

A PRECIO lote común regalo 2 Has. Luz, fuerza, agua. 17 km. ciudad, chacra, criadero, industria. Total $ 28.000.000. Villegas 260359. 9|12|C|720|10|12|AD

A MATRIMONIO solo casita antisísmica chiche, servicios completos, permutaría por casa grande de adobe, habitable, iguales servicios, ésta zona, alrededores. Oliveri. Alvear 1823, Villa Hipódromo. 10|12|C|743|12|12

A PROPIETARIO de particular a particular compro casa en construcción o terminada, dispongo de fuerte contado y saldo a convenir. Tratar San Martín 586 Godoy Cruz. 10|12|C|753|11|12

A ESTRENAR vendemos casa 5ª Sección, l|comedor, 3 dormitorios, 2 baños, c|comedor, patio y garaje. Oportunidad. Godoy & Pelaia. Gutiérrez 585. T. 258543 - 251597. 10|12|F|33867|10|12

A $ 12.000, departamento a estrenar, 3 dormitorios, frontal, dependencias de servicio. Inmobiliaria Garibaldi. Garibaldi 464. Ciudad. Tel. 243397. 10|12|F|33915|10|12

A $ 5.500. Casa ciudad, 3 habitaciones. Cocina y patio. "Provivienda", Perú 1214 10|12|C|818|10|12

ANTISIS[illegible]CAS" y departamentos 2 a 4 dormitorios, diversos precios, compre y venda con "Benturino" - Colón 659. Teléf. 246927. (Martillero Lugones). 9|12|F|33506|13|12

A PROPIETARIO de particular a particular compro casa en construcción o terminada, dispongo de fuerte contado y saldo a convenir. Tratar San Martín 586 Godoy Cruz. 10|12|C|753|11|12

A ESTRENAR vendemos casa 5ª Sección, l|comedor, 3 dormitorios, 2 baños, c|comedor, patio y garaje. Oportunidad. Godoy & Pelaia. Gutiérrez 585. T. 258543 - 251597. 10|12|F|33867|10|12

A $ 12.000, departamento a estrenar, 3 dormitorios, frontal, dependencias de servicio. Inmobiliaria Garibaldi. Garibaldi 464. Ciudad. Tel. 243397. 10|12|F|33915|10|12

A $ 5.500. Casa ciudad, 3 habitaciones. Cocina y patio. "Provivienda", Perú 1214 10|12|C|818|10|12

ANTISISMICAS y departamentos 2 a 4 dormitorios, diversos precios, compre y venda con "Benturino" - Colón 659. Teléf. 246927. (Martillero Lugones). 9|12|F|33506|13|12

APURADO: B. Santa Ana, vendo casa: Living comedor, 3 dormitorios. Colón 293. Teléf. 249914. 9|12|C|947|12|12

ANTISISMICA a estrenar, superficie total 510 m2, con 200 m2 de galpón con fosa. Contado pesos 1.700.000 y facilidades T. 225842. 9|12|F|30640|10|12

ANTISISMICA... primera categoría, estrenar, Barrio Jardín Trapiche, 6 dormitorios, ideal dos familias. Vende urgente c|facilidades Inmobiliaria Francica. - Convenir: España 1057, 3er. piso. Oficina 14. - Teléfono 249762 - Mendoza. 9|12|C|469|10|12

ACOMAR Propiedades: Vende casa en Dorrego gran living comedor, 3 dormitorios, garaje, terraza, dependencia servicio y departamento interno, entrada independiente, antisísmico, todo servicio $ 190.000.000 c|facilidades. Martínez de Rosas 1780. - Cdad. 10|12|C|784|10|12

ACOMAR Propiedades: Vende lote Avenida de Acceso y Cobos 300 mts. Buen precio. Martínez de Rosas 1780. Cdad. 10|12|C|784|10|12

ACONAR Propiedades: Vende hermosa casa en Dorrego, 3 dormitorios, living comedor, cochera y dependencia. Antisísmica, todos los servicios. $ 135.000.000 c|fac. Martínez de Rosas 1780. - Cdad. 10|12|C|784|10|12

ANTISISMICA Palmira, vende dueño. Recibo auto, facilidades. - Tratar: Tel. 223005. 10|12|C|793|10|12

AUSENTANDOME extranjero, líquido hoy mejor postor chalecito, G|Cruz. 223281. 10|12|C|796|10|12

ANTISISMICA regia, metros Avenida San Martín, gran living comedor 3|5 dormitorios, dos baños, garaje, jardín, vende urgente Troglia. Pasaje Dag Hammarskjold 774. T. 240131. 10|12|C|799|10|12

APURADOS, compramos casa, departamento, Ciudad, también alrededores, buen contado. Tel. 221252. 10|12|C|781|10|12

ANTISISMICA suntuosa Bº San Ignacio, 5 dormitorios, teléfono, patio, por ausentarme. Oportunidad. T.E. 255097. 10|12|C|731|10|12

ANTISISMICA 1 planta Bº Judicial, vendemos, l|comedor, 3 dormitorios, c|comedor, cochera doble, jardín c|pileta T. mSn. 120 millones. Facilidades. Acepto lote. Godoy & Pelaia. Gutiérrez 585. T. 258543 - 251597. 10|12|F|33869|11|12

ANTISISMICA en pleno centro de Gutiérrez, Maza casi esq. Carril Gómez, al lado Club Giol. com., 2 dorm., cocina, baño, garaje, galería cerrada, patio, etc. Vendo urgente $ 400.000 cont., saldo en 6, 12, 18 y 24 meses. Inf.: Rivadavia 234, Mza. Tel. 243828. 10|12|F|33916|10|12

APROVECHE departamento céntrico 2 dormitorios y dependencias, 40.000.000 y facilidades. 3 cuotas semestrales, desocupado, muy buena inversión. Cirvini - Elaskar. T. 227011. 1012|F|30650|12|12

ANTISISMICO Barrio Romairone, departamento tipo casa, patio, 2 dormitorios, todo servicio. Total mSn. 88.000.000. - Permuta. 241457. 10|12|F|30648|10|12

ANTISISMICA San Ignacio, 3 dormitorios, garaje, patio. Total $ 115.000.000 mSn. Permuta. 241457. 10|12|F|30647|10|12

BARRIO Santa Ana, regio chalecito: living comedor, 2 dormitorios placares, baño, cocina comedor, garaje, patio con churrasquera, jardín. Total $ 950 mil; contado $ 500.000, saldo banco y facilidades. Gran oportunidad! Cabildo 433. Barrio Santa Ana, Guaymallén. 9|12|F|33669|10|12

BARRIO Santa Ana, fabulosa antisísmica, ambientes alfombrados, gran patio, churrasquera, cochera, asfalto, jardines. Total $ 90.000.000, facilidades. Urgente. Urquiza 127, Oficina 12, Ciudad. 10|12|C|834|10|12

BARRIO Bombal. Vendo casa y departamento frontal. Recibo casa departamento Buenos Aires. Salta 1743. 10|12|C|809|10|12

COMPRO casa urgente, antisísmica, todos servicios, pavimento. Contado 50%, saldo corto plazo. - Provivienda. Perú 1214. - Teléfs. 255813 - 258054. 9|12|C|156|11|12

CASA corte antiguo, valor terreno sobre calle Mitre, San José, (17 mts. frente). Vende c|facilidades Inmobiliaria Francica. Convenir: España 1057 - Tercer piso. Oficina 14. Teléf. 249762, Mendoza. 9|12|C|469|10|12

CASA corte antiguo s|Almirante Brown, centro Bermejo, terreno 12,50 x 37 mts. Vende c|facilidades Inmobiliaria Francica. Convenir: España 1057, Tercer piso. Oficina 14. Teléf. 249762. Mendoza. 9|12|C|469|10|12

COMPRO urgente casa tres dormitorios y dependencias, 5ta. o 6ta. sección, $ 180.000.000 m|n. contado. Poste Restante diario LOS ANDES: A. G. L. (18). 9|12|C|484|11|12

COMPRO casa o dpto. construcción tres años como máximo. Contado mSn. 60.000.000. Teléfono 251140. 6|12|C|641|10|12

COMPRO casa bien ubicada hasta 200 millones. Sra. de Martínez. Tel. 218312. 10|12|C|784|10|12

CASA céntrica, 3 dormitorios, escritorio, cuatro baños, planta baja, pieza servicio, garaje patio. Facilidades dos años. Jorba Inmobiliaria. España 1248 Of. 11. T. 253595. 10|12|F|34009|11|12

COMPRO casa, dispongo efectivo, auto 4-L, Renault 1961, camioneta 1965, a elegir y documentos hipotecarios, operación rápida. Minni. Tel. 261644. 10|12|F|33928|10|12

CASA sobre Félix Suárez, Villa Nueva, terreno 500 metros, teléfono, vendo $ 550.000, saldo facilidades. Minni. Bandera de los Andes 2829. 10|12|F|33929|10|12

CASA Barrio Pécora, antisísmica, a terminar, Guaymallén, vendo $ 100.000, saldo convenir, recibo automóvil. Minni. Bandera de los Andes 2829. 10|12|F|33931|10|12

CARMONA Hermanos, venden casaquinta en Panquehua, calle hormigonada, Moreno 3432, cubierto 185 m2. Total 1.124 m2., agua, luz, supergas, atendemos en la misma 9 a 13 hs. Tel. 216448. 10|12|C|832|10|12

CASA 6ª Sección 500 metros. - Vendo total 850.000. Salta 1743. 10|12|C|809|10|12

CASAS lotes departamentos compro hoy, fuerte contado. Tel. 252611. 10|12|C|836|10|12

CHALET l|Bº Bombal, living, dos dormitorios, 2 baños, cocina, garaje, finos detalles, vende: Troglia. Pasaje Dag Hammarskjold 774. T. 240131. 10|12|C|799|10|12

DEPARTAMENTO céntrico un dormitorio planta baja. Vendo, permuto casa dos dormitorios. Jorba Inmobiliaria. - España 1248. Of. 11. Tel. 253595 9|12|F|33566|10|12

DEPARTAMENTO... Sobre Juan B. Justo, Ciudad, 3 dormitorios, multibaño, etc., vendo o permuto por chalecito c|Dorrego ó 5ta. Sección. Convenir Inmobiliaria Francica - España 1057 Tercer piso. Oficina 14. Teléfono 249762 - Mendoza. 9|12|C|469|10|12

DEPARTAMENTO céntrico 3 dormitorios, jardín, planta baja. Vendo, permuto casa 3|4 dormitorios. - Jorba Inmobiliaria. España 1248. Of. 11. T. 253595. 9|12|F|33562|10|12

DEPARTAMENTO, Godoy Cruz, antisísmico, 3 dormitorios y dependencias. Vendemos c|facilidades. 9 de Julio 1143, Ciudad. 10|12|C|789|10|12

DEPARTAMENTO céntrico, 2 dormitorios, comedor y dependencias. Vendemos con facilidades. Recibimos permutas. 9 de Julio 1143. Ciudad. 10|12|C|789|10|12

DE PARTICULAR a particular compro casa antisísmica 3 dor., y dependencias, garaje y|o cochera. Precio total $ 1.100.000.- Dispongo Ctdo. $ 920.000, zonas Bº SUPE, Dorrego, Godoy Cruz, Llamar: Tel. 254043. 10|12|C|800|10|12

DEPARTAMENTO centralísimo, 2 dormitorios, dependencias. Ossola vende. Oportunidad. - Teléfono 291304. 10|12|C|763|10|12

DEPARTAMENTO céntrico vendemos frontal, impecable, l|comedor, 3 dormitorios, c|comedor. Facilidades. Permutas, Godoy & Pelaia. T. 258543 - 251597. 10|12|F|33868|10|12

DEPARTAMENTOS 5ta. Sección vendemos, ideal ubicación, entrega diciembre 1976, l|comedor, 2 dormitorios, patio. Proponga forma de pago. Godoy & Pelaia. Gutiérrez 585. T. 258543 - 251597. 10|12|F|33871|11|12

DESOCUPADA en Villa Nueva, casa antisísmica, seminueva, 3 dormitorios con placard, living comedor, baño instalado, cocina comedor, cochera, todo servicio. Contado $ 400.000, saldo 2 años Jujuy 123 Cdad. 10|12|T|09721|11|12

DEPARTAMENTOS céntricos a estrenar, dos dormitorios. Recibo auto, vende Abril Inmobiliaria. Teléfono 214316. 10|12|C|823|10|12

DEPARTAMENTO San José interno, 2 habitaciones. Recibo automóvil. Andes. Dorrego 123. 242917. 10|12|C|843|10|12

EN C. SEGOVIA vendo casa quinta amplia, antisísmica, s|3.800 m2., terreno. Metros carril Godoy Cruz. Acepto casa ciudad, alrededores. J. B. Justo 429. T. 252611. 10|12|C|836|10|12

ESTRENAR vendo chalet 2 plantas 6ª sección, 3 dormitorios, amplio living comedor, garaje. Acepto lote urbano. J. B. Justo 429. T. 252611. 10|12|C|836|10|12

EDIFICIO antisísmico centro Luján, ideal para hotel, clínica, club, sindicato, etc. 1.300 m2. cubiertos, detalles a terminar, oportunidad. Llaves: Troglia. - Pasaje Dag Hammarskjold 774. T. 240131. 10|12|C|799|10|12

EN LAS HERAS casa antisísmica, 2 dormitorios, living comedor, baño instalado, garaje, cocina, terraza. Contado total $ 350.000. Jujuy 123 Ciudad. 10|12|C|[illegible]

EL SALTO Potrerillos. Lote 800 metros con galpón. Tel. 214316. 10|12|C|823|10|12

EN DORREGO casa mixta 3 dormitorios, galpón, t|servicios conectados, 432 m2. terreno, viñita, frutales, vendo apurado. Acepto casa chica alrededores ciudad. J. B. Justo 429. Teléf. 252611. 10|12|C|836|10|12

EXTRAORDINARIA oferta, antisísmica, 3 dormitorios, living, cocina, amplia y baño, zona residencial Godoy Cruz, todos servicios. San Martín 65 Cdad. T. 292078. Cicchitti. 10|12|C|838|10|12

FUNDO en Chile 6.800 Has. parte niveladas, agrícola - ganadera - minera, forestación, con aserradero, etc. Más informes: 9 de Julio 1143. Tel. 290235. 10|12|C|789|10|12

FINCA... 29 hectáreas chacra, c|Corralitos, casa, pozo, tractor c|implementos. Otra 10 hectáreas e|Fray Luis Beltrán, casa, galpón, parral, viña, chacra, pozo electrificado, sobre nueva Autopista. Vende Inmobiliaria Francica, contado y facilidades. Convenir: España 1057 - Tercer piso. Ofic. 14. Teléf. 249762. Mendoza. 9|12|C|469|10|12

FINCA: 4 Has. Algarrobal, niveladas, con agua. Vendemos c|facilidades. 9 de Julio 1143. Cdad. 10|12|C|789|10|12

FINCA, Carrizal, 28 Has. para chacra, 6 forestación, derecho de agua, 2 casas. Vendemos c|facilidades. 9 de Julio 1143. Ciudad.. 10|12|C|789|10|12

FINCA 49 hectáreas 12 espalderas resto nivelado, 3 casa regadío, sobre pavimiento total $ 2.800.000 Salta 1743. 10|12|C|809|10|12

G. CRUZ, casa de adobe en muy buen estado, 2 dormitorios, fondo y pileta de natación. Contado $ 400.000 y facilidades. Teléfono 225842. 9|12|F|30633|10|12

"LOTES" y casas compre en "Benturino"... lotes y departamentos venda con "Benturino" - Colón 659. Teléf. 246927. (Martillero Lugones). 9|12|F|33501|13|12

LOTE 5ª sección 1.000 m2. Total 280.000.000. Propietario. Teléfono 293099. 7|12|C|152|13|12

LOTE... en Godoy Cruz, altura 970 de calle 25 de Mayo, 137 m2. total mSn. 12.000.000, vende urgente Inmobiliaria Francica. Convenir España 1057, 3er. piso, Oficina 14. Teléf. 249762 Mendoza. 9|12|C|469|10|12

LOTE frente Barrio Parque, 200 m2. Contado $ 120.000 y facilidades. Tel. 225842 9|12|F|10|12

LOTE Barrio OSN, sobre Godoy 250 m2. $ 180.000 total, mitad contado, particular. Independencia 301. Las Heras. Teléfono 255867. 9|12|C|596|10|12

LAS HERAS, Doctor Moreno 1738, metros paza. Casa y departamento independiente. Martillero Perniche. 10|12|C|811|10|12

LAS HERAS. Vendo casa total $ 420.000. San Miguel 400. - Salta 1743. 10|12|C|809|10|12

LOTE Las Heras sobre Independencia. Recibo automóvil. Andes. Dorrego 123. 242917. 10|12|C|843|10|12

LOTE Dorrego (interno). Recibo automóvil, 140 mts., Andes. Dorrego 123. 242917. 10|12|C|843|10|12

LOTE sobre Lemos, 400 mts. Andes. Dorrego 123. 242917. 10|12|C|843|10|12

RIVADAVIA (Reducción) 1.500 Has. m|pavimento mSn. 85.000 p|alta. (Recibo coche). Pedro Vargas 595. T. 247693. 10|12|F|33963|10|12

SEXTA Sección, casa estrenar, 3 dormitorios, planta baja, pieza servicio, garaje, patio. Facilidades dos años. Jorba Inmobiliaria - España 1248, Of. 11. Teléfono 253595. 9|12|F|33564|10|12

SAN JUAN ciudad, antisísmica, regia, vendo, permuto por Gran Mendoza. Teléfono 218991. 10|12|C|845|10|12

URGENTE: vendo o permuto por coche o materiales construcción, terraza 7 ½ Has. en el Chical, Las Heras s|d agua, nevaladas. Tratar: Miller 161. Dorrego a 50 metros 25. Mayo. 10|12|C|700|10|12

VENDO en Godoy Cruz a pocas cuadras de la plaza sobre Colón, precioso chalet estilo francés; se destaca por su comodidad y belleza. De 10 a 12 y 17 a 20. Teléfs. 215544 - 215039. 9|12|F|33604|12|12

VENDO en 5ta. Sección casa perfecto estado, como valor del terreno, con todos los servicios y con teléfono, muy buen negocio. De 10 a 12 y 17 a 20. Teléfonos 215544 - 215039. 9|12|F|33608|12|12

VENDO lote Barrio Jardín Trapiche, sobre calle Joaquín V. González. Teléfono 223815. 8|12|C|254|10|12

VENDO urgente por ausentarme amplia casa en Barrio San Ignacio. T. 221929. 10|12|C|787|10|12

VENDO en Godoy Cruz, sobre Paraguay casa chica, todos los servicios, $ 550.000, total con facilidades. Bragazzi, Paso de los Andes 1880. Godoy Cruz. 10|12|C|833|10|12

5ta. SECCION Lamadrid, 3 dormitorios, patio español, cocina americana, m$n. 130.000.000, mitad contado saldo a convenir. Jorba Inmobiliaria. España 1248 Of. 11 - Tel. 253595. 10|12|F|34005|11|12

5ta. SECCION, Pueyrredón, amplia casa siete habitaciones bien conservada, Facilidades. Jorba Inmobiliaria. España 1248, Of. 11 - Teléf. 253595. 10|12|F|34007|11|12

Compra y Venta de Negocios en General

AUTOSERVICE, venta mensual $ 80.000.000 m|n., lo más importante de la zona, casa ladrillo, galpones, lleno de mercaderías, vendo todo englobado $ 300.000.000 m|n., oportunidad, recibo finca, casa. Minni, Bandera de los Andes 2829 10|12|F|33927|10|12

BOUTIQUE: vendo en zona de excelente ubicación Tratar en Paso de los Andes 208 o Pueyrredón 636 de Ciudad. 7|12|C|092|14|12

BOITE y whiskería vendo urgente, próxima ciudad, 200.000

LA CASA DEL FILTRO S.A.
FILTROS
JOSE V. ZAPATA 207
TEL. 245777-245960

ORO
MONEDAS ANTIGUAS
$ 720 gr. Joyería MARTINEZ
San Martín y Alem - Gral. Rosso Local 9 (nueve). 9|12|C|561|11|12

Acoplados Vendo
MALDONADO - 2 ejes, carrozado, mod. 70
Semi-remolque LOOPING, carrozado, mod. 69
Ver Carril Rodríguez Peña - Km. 7½
(Playa MALDONADO - Coquimbito - Maipú)
KOLLER, 2 ejes, carrozado, 7,50 m.
CARROCERIA PARA ACOPLADO, 7,40 m. aprox.
Ver: Lugones 6095 esq. Calbido
B: Santa Ana - Villa Nueva
10|12|F|33873|10|12

ORO
$ 723.- O. F.
ESPEJO 271 PISO 2 OFIC. 1
6|12|F|32945|31|12|A

CUERO
Prendas para ambos sexos. Calidad exportación. Precios de fábrica. Boulogne Sur Mer 1677. Ciudad. Mza. T. E. 230377. Inclusive sábado y ½ domingo.
2|12|C|570|15|12

5 FINCAS DE CALIDAD
UGARTECHE: 10 Has. frutales con irrigación Cimalco y 22 Has. con chacra. Casa, galpón y pozo. Tractor con todos los implementos.
MAIPU: 25 Has. de frutales en plena producción, 500.000 Kgs. aproximadamente, peras, membrillos, ciruelos, duraznos, etc. Pozo electrificado y casa.
MONTECASEROS: 6½ Has. parral nuevo y 6½ Has. duraznos para fábrica. Casa material. Pozo electrificado de 8". Tractor con implementos. Derecho de riego.
RUSSELL: 8 Has., 4 Has. olivos, resto parral y viña. Derecho de riego. Casa, luz y agua corriente. Sobre asfalto.
SAN MARTIN: 10 Has. total, 4 Has. de parral y 4 Has. de frutales. Derecho de riego. Pozo.
CICCHITTI — San Martín 65 - Ciudad - Teléfono 292078
10|12|S|698|10|12

SOLARES DE DE MENDOZA
VENDE
CASA sobre calle Morón, 3 dormitorios. Contado y saldo a convenir.
DEPARTAMENTO céntrico, 2 dormitorios. Contado y 3 semestres.
OFICINA céntrica con teléfono. Contado y fac.
CASA antigua, sobre 9 de Julio. Contado y permuta.
COLON 414 - CIUDAD
TELEFONO 248001
10|12|F|33849|10|12

PERMUTO CASA GRANDE - DESOCUPADA POR CAMION GASOLERO, Y
VENDO DOS DEPARTAMENTOS CON POCO CONTADO. - URGENTE, POR AUSENTARME DE LA PROVINIA.
LAPRIDA y TROPERO SOSA — LA PUNTILLA — MENDOZA
10|12|C|684|10|12

NECESITAMOS
CAMIONES Y CAMIONETAS
TRABAJO PERMANENTE. INDISPENSABLE TRAER REFERENCIAS
Dirigirse a: MOLINOS RIO DE LA PLATA S.A. - Balcarce 735. Godoy Cruz - De lunes a viernes, 15 a 17 horas.
10|12|C|712|11|12

BOTELLAS
COMPRAMOS - DE 1 LITRO
Juan Cremaschi e Hijos SRL
Ruta 7. Km. 1039. San Martín
MENDOZA
11|12|F|33825|11|12

EMPRESA NECESITA
ALQUILAR PARA TECNICO
Casa o departamento. Adelantos. Garantía. Hasta $ 5.000. T. 261900.
10|12|F|33875|10|12

Motor Deutz
y rueda para ladrillos nueva, vendo. El motor 3 cilindros reparado nuevo con polea para bombeo. SAN MARTIN 1688 - LAS HERAS MENDOZA - TELEF. 253490
10|12|C|723|10|12

YESEROS
Oficiales
Presentarse en Obra:
Godoy Cruz y 25 de Mayo
Mendoza
9|12|F|33588|10|12

VENDO JUEGO DE MAQUINAS
PASTAS FRESCAS MARCA CERRINI
Prácticamente nuevas. 70% de su valor. Puestas en Mendoza. Mezcladora 60 Kgs. Sobadora pesado 600 mm. Cortadora de tallarines 600 mm. Raviolera "Futura. Ñoquera - Pte. Rte. F. P. (16) - Diario LOS ANDES.
10|12|C|682|10|12

ORO
PLATA - PLATINO
BRILLANTES
Compra - Venta por mayor y Menor. Voy a domicilio. Asoc a COVEMPA. - Sarmiento 50. Local 5 - Teléf. 244960 - Mza.
6|12|C|921|13|12

MAGNIFICA FINCA VENDEMOS
ZONA ESTE
Total 28 Has., de las cuales son: 25 Has. de espaldero uvas finas, 2 Has. parral nuevo, 2 pozos electrificados, 1 casa, galpón, 1 tractor Fiat 400 con implementos, etc. 5.000 qq. Precio total m$n. 600.000.000. Contado y facilidades.
Informes: C. E. BARRERA ORO - Mitre 1378 - Ciudad
10|12|F|33880|11|12

ORO
COMPRAMOS
Supero Cualquier Oferta
24 k. - 18 k. de $ 750.- hasta 360 pesos
9 DE JULIO 1455 - Of. 3
(Frente Arteta)
9|12|C|546|14|12

la pipa COMPRA **ORO**
$ 720 OF.
TONSA LOC. A - 23 entr por Catamarca
1|12|F|31|12|A

ALMACIGOS DE TOMATE - Cantidad
Entrega inmediata - Semilla seleccionada del INTA, Perita y Platense. Tratar: SAN MARTIN SUR 1055 - G. Cruz y SAN MARTIN 861 LUJAN.
6|12|F|30558|10|12

CACHORROS POINTER
Descendientes de grandes campeones, nacionales e importados. - Ultimos disponibles. - Llamar al T. E. 22888 - San Martín - Mza.
10|12|F|33824|10|12

SOCIO
Con capital para industria metalúrgica o local con maquinarias. Escribir a:
Poste Restante J. K. (3) Diario LOS ANDES
10|12|C|795|11|12

Oportunidad Vendo Bote Neumático
Fácil de transportar, seguro, doble cámara, 6 x 2 metros.
VER: HUARPES 270 - CIUDAD
10|12|C|778|10|12

SE OFRECE
JOVEN MAYOR
Para Viajante o Repartidor, con "Mehari" Citroen. - Teléf. 245357
Horario comercio
10|12|C|798|10|12

VIAJANTE
DE ROPERIA NECESITO
CHACABUCO 522 - CIUDAD
Presentarse de 9 a 12 horas
10|12|C|783|10|12

ALMACIGO
Vendo, tomate Rossol y Roma, semilla del INTA, 300.000 plantas. Vea que precio y que plantas. Río Negro 401 esquina 9 de Julio LAS HERAS
10|12|C|619|10|12

Centorbi Vende
2 parrales, 5 y 10 Has. c/u. Ideal para chacarero. Buen riego def y pozo. Casa ladrillo. Centro Algarrobal. - Teléf. 261630.
10|12|C|673|10|12

AVISOS CLASIFICADOS

(Viene de la Pág. anterior)

Compra y Venta de Automotores y Cubiertas

BLOCK Rastrojero, 52 HP, acopladitos 2 ruedas, Higuerita 1490 V. Nueva. 10|12|F|14382|10|12|D

CAMION Chevrolet 1946, con volquete, toda prueba vendo, recibo chatita Ford A o coche. Cnel. Plaza 651. 10|12|T|11|12

COMPRO unidades usadas, modelo 62 en adelante. Buenos Aires 344, Mza. 1|10|F|31470|Pte

CIGUEÑAL Perkins 102, compro. TE. 245746. 5|12|C|480|11|12

CITROEN 1975; Fiat 600 - 1973; Renault 4S 1973; Gordini 1967, vendo. José Vicente Zapata 236. Mendoza. 9|12|F|33673|10|12

CAMION del 46 al 60, preferible Dodge, De Soto, Fargo compro. Teléf. 214025. 10|12|C|788|10|12

COMPRO Fiat 1.500-1600, Peugeot, Ika, Citroen 66/72, pago total efectivo. Entre Ríos 208. 10|12|C|765|11|12

CAMION Dodge 1964, gasolero, volquete, oportunidad. Recibo camioneta. Teléfono 220800. 10|12|F|30644|10|12

CAMIONCITO Hanomag, impecable, particular $ 100.000 y facilidades, permutas. Teléf. 262986. 10|12|F|14381|10|12-D

CAMIONETA Chevrolet 66, vendo. Benavente 4457. Villa Nueva. T. 261155. 10|12|F|33940|11|12

CITROEN 2-CV 66, vendo. Benavente 4457. Villa Nueva. Tel. 261155. 10|12|F|33942|11|12

CUPE Torino T.S. 72, vendo. Permuto. Facilidades. 9 de Julio 2209. 10|12|C|840|1012

CAMION Bedford 57, motor 65, nuevo y Camión Ford 46. Avellaneda 630. Villa Nueva. 10|12|F|33926|10|12

CHEVROLET 57, 6.500, chasis pesado, motor Bedford 69, c|volquete, muy bien de gomas. Recibo auto, camioneta, financio. Olegario V. Andrade 641, Cdad. 10|12|C|829|10|12

CHEVROLET RS 71 vendo. Benavente 4457. Villa Nueva. Tel. 261155. 10|12|F|33936|11|12

ESTANCIERA 57, a toda prueba. Contado. Facilidades. Permuto. O. V. Andrade 641, Cdad. 10|12|C|829|10|12

FORD Galaxie 1960 muy bueno, vendo $ 25.000 y 24 meses. Permutas. Don Bosco 40. 8|12|C|236|10|12

FIAT 1500 - 65 particular vende $ 90.000, muy bueno. - Mitre 1453, garaje. 9|12|C|458|11|12

FIAT 600 modelo 1967 y motor Perkins 135 semiarmado con tapa de cilindros, vendo. Balcarce 173. Teléfs. 980652 - 225426. Luján. 9|12|F|33601|10|12

FIAT IAVA 1975; Dodge 1500 1972; Renault R-12 1972, vendo, permuto. - José Vicente Zapata 236. Mendoza. 9|12|F|33677|10|12

FIAT 125 1973 seminuevo vendo, permuto. Entre Ríos 208 Dto. A. 10|12|C|765|11|12

FRONTAL camioneta DKW, vendo, perfecto estado. Facilidades. Iberlucea 2014, Godoy Cruz. T. 291154. 10|12|C|801|10|12

FORD Taunus 1956 primera mano, caja de 4ª, vendo. Julio A. Roca 743, Ciudad. 10|12|C|734|10|12

FIAT 600 66, vendo. Benavente 4457. Villa Nueva. Tel. 261155. 10|12|F|33938|11|12

FIAT 1500 65, vendo. Benavente 4457. Villa Nueva. Tel. 261155. 10|12|F|33944|11|12

FORD RANCHERO 74, vendo, permuto, facilidades. 9 de Julio 2209. 10|12|C|840|10|12

FIAT 128 - 600, 1971; 1500 - 1966, mendocinos. Cayetano Silva 2740, 6ª Sección. 10|12|C|820|10|12

GILERA Sprins: vale la pena verla en Leonidas Aguirre 375. 10|12|C|780|10|12

GLADIATOR 66 con cúpula para chapista mecánico, total 40.000. Pedernera 527. San José. 9|12|C|703|10|12|AD

GORDINI 66, vendo. Benavente 4457. Villa Nueva. Tel. 261155. 10|12|F|33946|11|12

GORDINI (2) 64, vendo. Benavente 4457. Villa Nueva. Tel. 261155. 10|12|F|33949|11|12

JEEP Ika 1958, buenísimo, dueño vende. Permuta. Lamadrid 336, Cdad. 10|12|C|772|10|12

JEEP Willys d|tracción, vendo o permuto por camioneta, saldo convenir. Saavedra 1452, S. José Gllén. 10|12|C|779|10|12

MUY barata moto Gilera 200 cm3 1968, muy buen estado, contado. Sáenz Peña 2025, cerquita plazoleta Barraquero. 9|12|C|480|10|12

MOTOR Diesel Fiat ideal camioneta, vendo contado, facilidades. Pedernera 527. San José. 9|12|C|703|10|12|AD

MOTONETA Slambretta lujo, permuto por juguetes. Tel. 251747. 10|12|C|739|740|10|12|D

MERCEDES Benz, chico, 52, motor recién ajustado, con volquete, chasis largo, muy bien de cubiertas, permuto, financio. Olegario V. Andrade 641, Ciudad. 10|12|C|829|10|12

NSU Prinz 60, motor recién reparado, permuto, financio. Olegario V. Andrade 641, Ciudad. 10|12|C|829|10|12

PEUGEOT 403 1962 flamante equipado, precio total $ 98.000. Facilidades. Entre Ríos 208 Dto. A. 10|12|C|765|11|12

PEUGEOT 403, a toda prueba. Recibo permuto. Doy facilidades. Olegario V. Andrade 641, Ciudad. 10|12|C|829|10|12

PEUGEOT 504 - 70; Camioneta F-100 - 67; Ford 55 Rural; Chevrolet 46; Ford 58, 6 c.; Chatita Ford A 31. Avellaneda 630. Villa Nueva. 10|12|F|33925|10|12

PEUGEOT 403 - 61, vendo. Benavente 4457, Villa Nueva, Tel. 261155. 10|12|F|33932|11|12

PEUGEOT 404 - 67, vendo. Benavente 4457, Villa Nueva, Tel. 261155. 10|12|F|33934|11|12

RENAULT R-12, 0 Km., vendo, contado o permuto. Av. España 808 - Piso 6º - Mendoza. 4|12|F|32563|Pte.

RURAL Isard Kombi impecable, $ 24.900 y 24 meses. Permutas. - Don Bosco 40. 8|12|C|236|10|12

RENAULT 4L 1967 nuevito, vendo barato contado. San Martín 1033. Tunuyán. 10|12|C|626|10|12

RURAL Mercedes Benz 170 motor desarmado, vendo contado. Pedernera 527 San José. 9|12|C|703|10|12|AD

RENAULT 65, con 4ª vendo. Contado, doy facilidades. Olegario V. Andrade 641, Ciudad. 10|12|C|829|10|12

RENAULT R-6-72, vendo, permuto. Facilidades. 9 de Julio 2209. 10|12|C|840|10|12

RASTROJERO 61, cubiertas nuevas, motor en óptimas condiciones. Olegario V. Andrade 641, Ciudad. 10|12|C|829|10|12

RENAULT 6 - 71, único, sin detalle, vendo, permuto. Lavalle 333, Cdad. 10|12|C|810|10|12

RASTROJERO 62, vendo o permuto por coche. Saavedra 1079, San José. 10|12|C|828|10|12

SIAMBRETTA 175 TV flamante. Oportunidad. Las Heras 872, San José. 10|12|C|790|10|12

SE VENDE camión Chevrolet modelo 46 con volquete, tipo pesado, calle Moreno 2095, Barrio San Lorenzo. Guaymallén. 10|12|C|618|10|12

SIAMBRETTA 125-150-175, contado, permutas, facilidades. San Miguel 1833. Las Heras. 10|12|C|845|10|12

SIAM DI TELLA 62, impecable vendo, San Juan 1431. Mza. (Ciudad). (Tienda). 10|12|C|848|10|12

SI USTED tiene problema para vender su auto o camión, yo lo financio. Usted lo cobra al contado. Olegario V. Andrade 641, Ciudad. 10|12|C|829|10|12

URGENTE vendo particular De Carlo 600, m. 1960, Entre Ríos 128, Mendoza. 9|12|C|600|10|12

URGENTE vendo Citroen, modelo 68, contado 70.000. Libertad 1199, Villa Nueva. 10|12|F|33924|10|12

VENDO motor Falcon 221, siete bancadas. Tratar: Perito Moreno 830. Godoy Cruz. 9|12|T|9668|10|12

VENDO Fiat 600 R. modelo 1972, muy buen estado, contado pesos 120.000. Godoy Cruz 1077. San José (Bowling). 9|12|T|9669|10|12

VENDO o permuto por moto chequera Rombo 80 Renault 4-S. - Tel. 249792. 9|12|C|544|10|12

VENDO, permuto Ford Falcon 1975; Cupé Chevy Serie 2 - 1974. José Vicente Zapata 236. Mendoza. 9|12|F|33675|10|12

VENDO casilla rodante a terminar y repuestos usados de automóvil. Tomas Guido 2140, Las Heras, Barrio Pellicier, Lucero y Bravo. 9|12|C|606|11|12

VENDO Rastrojero motor 62, 0 Km. Impecable. Pedro Molina 383 Gllén. 10|12|C|785|10|12

VENDO regia chata Ford 47 total de fábrica, incluida la financiación y patentamiento $ 6.500.000 total, especial reparto o finca. Antonio Tomba 61 G. Cruz. T. 223860. 10|12|T|09706|10|12

VENDO camioneta Ford 38 pesos 16.000, contado y facilidades. Alvear 1235 G. Cruz. 10|12|T|09710|11|12

VENDO motor Mercedes Benz nafter o con caja. Luzuriaga 821 Mza. 10|12|C|710|711|12|12|D

VENDO Gordini 64 encamisado a nuevo. Luzuriaga 821 Mza. 10|12|C|710|711|11|12|D

VENDO Fiat 600 1973 seminuevo, equipado, precio oportunidad. Montecaseros 1405. 10|12|C|765|11|12

4-S 1973, vendo contado. Teléf. 220379. 10|12|C|767|10|12

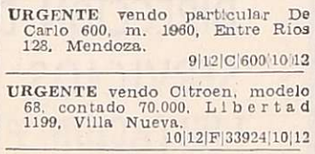

VENTAS VARIAS

A PRECIOS increíbles, estanterías Morwin, mostradores vitrinas. (Amplias facilidades). Alto S.R.L. San Martín 520, G. Cruz. Teléfono 220308 Mendoza. Agencia, Luján Balcarce 188. 19|9|F|92563|Pte.

A OFERTAS: Estanterías metálicas, mostradores carniceros, variedades en vitrinas, góndolas, exhibidores, bodeguitas, canastos, revisteros, escaleras metálicas, guardarropas, balanzas, sillas. Facilidades. - Petazzi Hnos. Ituzaingó 2454. - Teléfono 251406. 4|12|C|240|12|12

A PRECIOS económicos, cerquita de su hogar, directamente de fábrica, fideos semolados, alfajores, galletitas, oferta kg. 25,00, pasas de uva, fruta abrillantada. Pedro Molina 638. Guaymallén. 8|12|C|242|14|12

A TRAJES, vestidos, pantalones, camas, colchones. San Lorenzo 1797, barrio Sarmiento, Guaymallén. 9|12|C|466|15|12

A BANDEJAS Stereo profesional "Sincomak" vendo. Córdoba 90. 10|12|C|953|10|12

A 10 MESES mosaicos, hacemos financiación por colocación incluido materiales y mano de obra. Recibimos bonos. Salta 1542. Ciudad. 10|12|C|806|10|12

APROVECHE heladera familiar poco uso, moderna $ 1.300.000. Combinado de pie Winco pesos 250.000. Perú 790 Cdad. Horario comercio. 10|12|C|794|10|12

AMPLIFICADORES estereofónicos para Car-Stereo, tocadiscos, grabador, micrófono, Primera marca, garantizados, 14 watts $ 7.000, 20 watts $ 8.500. 50 watts $ 11.000. 100 watts $ 16.800. Bandejas, Baffles, parlantes. Facilidades. Galería López, Godoy Cruz esq. Lavalle. Guaymallén. 10|12|C|689|12|12

BALANZAS, heladeras, estanterías nuevas, usadas. Bianchi legitima. Tel. 251749. S. Martín 2614. 11|7|F|75073|Pte.

BLOCKS para construcción prensados y vibrados. Aproveche precios promocionales. Mitre 3480. A 1 cuadra Zanjón Los Ciruelos. Ciudad. 10|12|C|819|16|12

CORTINAS americanas, fabricación y colocación inmediata. T. 216489 - 220453. 2|12|C|743|4|1

COMPRESOR monofásico ½ caballo, con soplete, $ 16.000 contado. Remedios Escalada 2899. Dgo. 10|12|T|09725|11|12

CALEFON Volcán, nuevo, 12 lts. Vendo. Chile 4087. Villa Nueva. 10|12|C|825|10|12

ESTANTERIAS metálicas modulares, exhibidores. Financiación Fábrica. 9 de Julio 1733. Teléfono 216535 2|1|F|20036|Pte

FILMADORA Zoom 1/8 proyector Super 8 equipado sin uso, 180 dls. Almirante Brown 3204. Bermejo. 10|12|C|756|10|12

GUITARRA electrónica importada Fratti, seminueva, vendo urgente Tel. 248320. 9|12|T|9690|10|12-D

LAVADORA de agua 40 kilos de ropa con automático de marcha y motor. Centrífuga de 10 kilos con motor y caldera de tintorera, vendo o permuto con facilidades. Río Blanco 811 2º Bº Trapiche, G. Cruz Mza. 10|12|C|717|10|12

LIMADORA alemana automática a polea, vendo, usada, en buen estado. San Martín Sur 80. Godoy Cruz. 221087. 10|12|F|33912|11|12

MATERIALES demolición, zinc primera clavadura, altajías, soleras, pisos machinembrados, baldosas, rejas, ladrillos, etc. Costanera 500. Guaymallén. 26|11|F|29315|11|12

MAQUINAS escribir 5.900; calcular 2.300, garantidas, veinte cuotas. Tel. 215964. 8|12|C|32|14|12

MAQUINA coser Kopp, Husqvarna, otra portátil. Bromberg vendo. - Clarck 262. 9|12|C|565|11|12

MUEBLES de cocina de lujo, mesadas todo tipo, piletas, cocinas, lavarropas. Compare precios, facilidades. Alberdi 143. Ciudad. - Tel. 257317. 9|12|C|559|7|1

RIPIO arena 169 m3. - J. Marmol 184. Tel. 245746. 5|12|C|480|481|11|12|D

SE VENDE una heladaera 4 puertas marca "Siam". Tratar en Neuquén 13, Las Heras, Mza. 10|12|C|697|10|12

SPIEDO para pollos, Volcán, seminuevo y televisor, vendo. Salta 1829. 10|12|C|827|1012

SOLDADORA eléctrica con facilidades. Perito Moreno 190, G. Cruz. 10|12|F|30646|10|12

TELEVISOR $ 290.000 funcionando perfectamente, vendo. Salta 2949 Cdad. 10|12|T|09709|10|12

TELEVISORES modernos $ 690.000 y $ 1.390.000, combinados estéreos $ 990.000, heladeras. Catamarca 552, Mendoza. 10|12|C|729|10|12

TECHO de zinc con soleras a desarmar vendo. Pedro B. Palacios 1160, Ciudad. 10|12|C|714|11|12

VENDO última perrita caniche fina. Teléfono 252367. 9|12|T|9656|10|12

VENDO contado flamante juego dormitorio matrimonial, heladera y lavarropa. Tratar: Mármol 1235, Dpto. 2, Godoy Cruz. 9|12|C|495|10|12

VENDO piano alemán, oportunidad. 9 de Julio 2462, Ciudad. 9|12|C|494|11|12

VENDO conservadora de helados marca "Siam" 3 tapas nuevas. Salta 672. Ciudad. "Kiosco". 10|12|C|751|10|12

VENDO billar. - Artigas 574. San José, Gllén. 10|12|C|696|12|12

VENDO compresor 1 ½ HP nuevo sin uso. Tel. 240532 de 16 a 20 hs. 10|12|622|10|12

VENDO compresor 100 libras, muy buen estado. Castelar 675. Dpto. 4. Ver jueves y viernes. 10|12|C|822|10|12

VENDO televisor "Marshal", seminuevo. Federico Moreno 2316. 10|12|C|830|10|12

2 REJAS para portón antiguas, muy bonitas. Rioja 2211. 10|12|C|692|11|12

100.000 botellas de 1 litro, tapa rosca. Vendo. Ituzaingó 2925. T. 216530. 10|12|T|09729|11|12

Compras Varias

"A.A." AMITRANO - Martillero, Tel 247711. Arístides Villanueva 332, ofrezca muebles, antigüedades, maquinarias, artículos generales. Pagamos mejor. Anticipamos dinero. 9|6|F|12224|Pte.

A BENTURINO, Martillero. Teléf. 248730 y 244335. Av. Colón 669. Ofrezca muebles, antigüedades, artículos de hogar Anticipo dinero. 2|1|F|7828|Pte

A. SELLA Martilleros. Tel 247447. Tiburcio Benegas 776 ofrezca muebles, artículos hogar, máquinas usadas. - Dinero en el acto. 11|2|F|36991|Pte

A TRAJES, sacos, pulóveres, camisas, pantalones, cocina garrafa, bicicleta, colchones, Tel. 262324. Guajardo. 9|12|C|466|11|12

COMPRO contado motores eléctricos, amoladores, compresores, soldadoras. Bobinados rápidos. San Martín 359 - Las Heras. 28|11|C|460|31|12

NECESITA dinero, véndanos ropa usada "limpia". Teléfono 216416. Retiro a domicilio. 10|12|F|14510|10|12

PIANO alemán compro, perfecto estado. Sra. Venier. Tel. 240200. 10|12|C|701|10|12

TELEVISOR, tocadisco, grabador. Cualquier estado. Colón 357. - Teléfono 243006. 10|12|C|792|12|12

VEHICULOS en desuso, cualquier marca y estado. Maquinarias en general. Compro al contado. Ituzaingó 2925, T. 216530, Mza. 10|12|T|9729|11|12

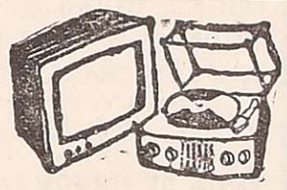

Combinados, Cambiadores y Televisores

CAMBIE el tubo de su televisor y páguelo a crédito. Garibaldi 374 Teléfono 248066. 10|8|F|81631|Pte.

T.V. Marshall 23" nuevo, vendo contado únicamente $ 8.000 por ausentarme. España 1235, P.B. 7. 9|12|F|33629|10|12

Ocupaciones Varias Pedidas

A IMPORTANTE empresa incorporará 6 personas de ambos sexos a su equipo de asesores. Excelente remuneración acorde con su capacidad. Se requiere facilidad de palabra y muy buena presencia. Se seleccionará en San Martín 811 - 1º Piso - Horario comercio. 10|12|C|683|10|12

A OFICIAL compostura de calzado y armador y cosedor, moc. legítimo. Rivadavia 258, Ciudad 10|12|C|847|10|12

A MATRIMONIO solo ofrezco pequeña vivienda a cambio de tareas domésticas. Pellegrini 724, G. Cruz. 10|12|T|9722|10|12

APRENDA soldadura, torneria, cursos prácticos. Fundación E. A. G. Juan G. Godoy 969, (altura calle Dorrego al 500), Guaymallén. 5|12|C|517|11|12

ALBAÑIL oficial con herramientas necesito, Juan B. Justo 1053. Godoy Cruz de 10 a 11 hs. 10|12|C|634|10|12

ALBAÑIL por tanto, ladrillo Alberdi, terminación obra. San Martín 1560, Godoy Cruz, Batalla Berger. 10|12|F|33844|10|12

CURSO práctico máquinas, herramientas. Lo capacita para ingresar taller metalúrgico, industrial o independizarse. Fundación E.A.G., Juan G. Godoy 969, (altura calle Dorrego al 500), Guaymallén. 5|12|C|517|11|12

CADETE necesito, efectivo o ½ día de trabajo. Frigorífico Antonicheli. - Mercado Central. Locales 8 - 9 - 10. 10|12|T|9708|11|12

CORTADORES de carne necesito con experiencia, efectivo o ½ día. Frigorífico Antonichell - Mercado Central. Locales 8-9-10. 10|12|T|9708|11|12

CAMISERAS, prácticas en cargazón. Presentarse con documentos de identidad y preferiblemente con muestras, en San Juan esq. San Luis, (Mza.) Trabajo permanente. 10|12|F|33953|11|12

ENCARGADO atención tractores D.8 y cargadora 966 con experiencia: necesito para provincia de San Juan. Tratar: C. Pellegrini 1697, G. Cruz. 9|12|F|33680|13|12

EMPLEADO con experiencia venta materiales eléctricos. Buenos Aires 201, Cdad. 10|12|F|33874|10|12

EMPLEADO necesitamos, con experiencia en armado de artefactos de iluminación y conocimientos de electricidad. No presentarse sin estos requisitos. Las Heras 257. 10|12|C|749|10|12

FABRICA de muebles Rotma necesita oficiales muebleros, talladeres y torneros. Matienzo 2203 - San José. Nace al 200 de Pedro Molina. 10|12|T|09718|12|12

HORNERO competente necesita confitería Suiza. Espejo 121. 10|12|T|09697|11|12

JOVEN con carnet para conducir moto o motoneta para reparto, presentarse en Espejo 1338. Dgo. Guaymallén, Mza. 10|12|C|745|10|12

MATRIMONIO para caseros sin o 1 hijo. El trabaje afuera efectivo. De tarde. Referencias, Bodegas Güizzo, micro 20 terminal. 10|12|C|757|10|12

MAESTRO panadero necesito. Francisco Giménez Vargas 944. Ciudad. 10|12|T|9702|10|12|D

NECESITO 10 oficiales albañiles. Chacabuco y Costanera, Cdad. 9|12|T|09691|10|12

NECESITO vendedoras. San Martín 2557. Horario de Tarde. 10|12|C|636|10|12

NECESITO vendedores para promoción domiciliaria en equipos. Art. fácil venta. Dirigirse a Center, Godoy Cruz 1020, Gllén. - Horario Comercio. 10|12|C|706|10|12

NECESITO oficiales soldadores. - Bandera de los Andes 491. San José, Gauymallén. 10|12|C|747|10|12

NECESITO albañiles. - Isabel la Católica 34 - Bº Bombal. Cdad. 10|12|C|803|10|12

NECESITO costureras. T. 215272. 10|12|T|9716|10|12

NECESITO costurera práctica en vestidos y soleras, c|muestras. - San Juan 1402. 10|12|C|770|10|12

NECESITO oficial zapatero. Tratar: San Lorenzo 418 - Ciudad. 10|12|C|775|10|12

NECESITO electricista matriculado para obra grande. - San Martín 1560, Godoy Cruz. Teléfono 290820. 10|12|F|33884|10|12

NECESITO 2 ordeñadores. Tratar: Taboada 570 - Luján. 10|12|F|33876|12|12

NECESITAMOS dos pintores oficiales de obra y un albañil. (chilenos). Tratar en calle Francisco Fader Nº 280, Godoy Cruz. 10|12|C|826|10|12

NECESITO medio oficial pintor al duco. Comandante Espora 91, Barrio San Salvador, micro 12 a dos cuadras. 10|12|C|841|10|12

NECESITO señorita para vendedora, artículo para industria, Las Heras, 1819, Gllén. 10|12|T|9724|11|12

NECESITO oficiales pintores de automóviles. Belgrano 246, Godoy Cruz. 10|12|F|30645|10|12

OBREROS para viña; encargado viña. (Competentes). Kiosco Benegas - La Consulta. 9|12|C|500|10|12

PRECISO persona activa que conozca trabajos de viña y que entienda bien manejo de tractor viñatero atiendo partir 10 a 13 y 16 a 18 hs. Rivadavia 1885, Godoy Cruz. 10|12|C|690|10|12

PRACTICO contable: Muy amplia y sólida experiencia en el área contable-administrativa. Dispone medio día libre. Atención de contabilidades. I.V.A. Auditorías internas, etc. Referencias a satisfacción. R.O. (6) Poste restante Diario LOS ANDES. 10|12|C|812|10|12

PANTALONERAS, para taller interno necesita La Casa del Pantalón. Unicamente atenderemos a oficiales o ½ oficiales adelantadas. No presentarse sin estas condiciones. San Juan esq. San Luis. 10|12|F|33951|11|12

SE NECESITA mecánico, para mantenimiento hotel, con conocimiento de plomería, electricida y varios, que sea práctico. Presentarse de 17 a 20 hs. en Amigorena 98. Ciudad, con referencias. 8|12|F|33481|11|12

SE NECESITA ayudante de panadería y aprendiz. Mitre 390, San José. 9|12|T|09700|12|12|AD

SEÑORITAS para whiskería necesita, 10.000 a 15.000 diarios estada y viajes pagos. Julio L. Aguirre 413, Ciudad. 10|12|C|831|11|12

Cupé Torino
7 bancadas ... 74
Cupé Torino .. 73
Cupé Torino .. 72
Renault 12 ... 72

IKA RENAULT
Concesionario oficial
MARTI
SAN MARTIN 624
10|12|F|10|12|D

URGENTE preciso sepa bien bicicletería, Antonio Tomba 61, Godoy Cruz. 10|12|T|9704|10|12

½ OFICIAL tapicero, necesito. - Avda. España 1815, Cdad. 10|11|T|9720|11|11

3 MEDIOS oficiales pintor obra, Pringles 76, Godoy Cruz. 10|12|F|30656|10|12

OFRECIDAS

CHOFER para taxi se ofrece. Tratar al tel. 224116, después de las 14 hs. 10|12|C|850|11|12

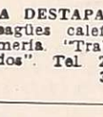

Ofrecidos Varios

"EMPRESA CIPOLLETTI"
DESTAPAR CLOACAS
Teléfono 260570 - 261695
A destapar cloacas, desagües, plomería, gas, instalaciones de calefones, destape instantáneo con equipo moderno de cañerías de agua caliente. 9|12|C|344|15|12

EMPRESA CENTRO
A DESTAPAR CLOACAS
Teléfono 217622
Desagües reparación y limpieza de calefones. Destapo cañerías de agua caliente, plomería, gasista. Trabajos garantidos. Atendemos toda la provincia. 9|12|C|573|11|12

"ENRRI SERVICE"
DESTAPE DE CLOACAS
DE URGENCIA
Teléfono 230680
Plomería, sopleteo de cañerías de agua caliente con equipos modernos. Limpieza de calefones. 10|12|C|764|10|12

EMPRESA GODOY CRUZ
DESTAPAR CLOACAS
DE URGENCIA
Teléfono 244064
Atiendo: Luján, Maipú, Chacras de Coria. Destapo cañerías de agua caliente con equipos modernos. Plomería, limpieza de calefones y cocinas. 10|12|C|764|10|12

A DESTAPAR cloacas desagües calefones gas, plomería. "Trabajos garantidos". Tel. 250617 3|10|F|39365|Pte.

A DESAGOTE de pozos y cámaras sépticas destape cañerías. "La Higiénica". Brandsen 1344 - Dorrego. Teléfono 291126. 28|11|C|561|28|12

A HELADERAS, lavarropas, termocalefones, reparaciones, garantidas. Cayetano Silva 2936, Teléfono 250471. 29|11|C|967|28|12

A DESAGOTE pozo, cámaras séptica, destapes cloacales, cañería en general, servicio rápido. La Moderna. Tel. 243865. 1|12|C|418|24|12

A BUEN PLOMERO, gasista, económico. Visitas gratis. Cañerías, calefones, destapes. Teléf. 216085. 7|12|F|33176|10|12

A DESTAPAR cloacas, cañerías, calefones, plomería. Tel. 242948. - Juan B. Justo 564, Godoy Cruz. 10|12|C|773|10|12

A COCINAS, reparaciones domiciliarias, lavarropas, calefones, plomería, Rioja. 355. 248250 - 216496. 10|12|C|824|10|12

A DOMICILIO reparamos heladeras familiares, comerciales, lavarropas asesoramiento gratis.- 260136 1|10|F|93848|Pte

A DESAGOTE pozos, cámaras sépticas, limpieza cañerías. UNIMEV Teléfono 261745. 16|10|F|93829|Pte.

A MAQUINAS de coser arreglos garantizados, taller integral, visitas domiciliarias. - Lamadrid 430. Tel 249178. 4|12|C|177|10|12

A SU ELECTRICISTA llame, Tel. 254779. Instalaciones. Reparaciones e instalación de disyuntores y ventas. 6|12|C|932|15|12

A DOMICILIO se ofrece plomero. Servicio rápido. Teléf. 220322-259929. 8|12|C|307|12|12

A DOMICILIO: servicio mecánico para artefactos hogar. Responsabilidad empresaria. Teléfono 256683, (horario comercio). 8|12|F|33414|12|12

AZULEJISTA garantía particulares. Teléfono 230021. Fernández. 8|12|C|173|10|12

CIELORRASOS premoldeados de yeso rápida colocación, económicos, garantidos, créditos. Teléfono 248874. 2|12|C|619|15|12

COLCHONERO domicilio lana, pullman Arreglamos camas, estiramos elásticos, cotín - Teléfono 258860 13|11|C|728|12|12

CERRADURAS, arreglo, coloco, voy a domicilio. Servicio permanente. Rápido. Tel. 245012. 12|12|C|782|12|12

DESAGOTE de pozos y cámaras sépticas. Tel. 293241. 4|12|C|101|10|12

ELECTRICISTAS con matrícula. Tel. 240058. 5|12|C|546|14|12

EX MECANICO Singer, arreglo máquinas coser. Tel. 240

- CARRETILLAS
- HORMIGONERAS
- HERRAMIENTAS

Para la construcción

SILOS
Para almacenar cemento y alimentos balanceados

CEMENTO
CORCEMAR - HERCULES

PLOMO

PRECIOS ESPECIALES A EMPRESAS CONSTRUCTORAS Y REVENDEDORES
SOMECA S.A. Urquiza 357
SOCIEDAD MENDOCINA DE CALES Y AFINES Tel. 250158. Mza.

SEMILLA de PAPA

Variedad KENNEBECK, Fundación, Origen CANADA

ENTREGA INMEDIATA

"ALGUACIL Hnos."

Administración: E. González 521 - Godoy Cruz - Mendoza - Teléfono 222752.

Ventas: Mdo. Coop. Prod. Ptos. 85/90 Sarmiento y Pampa, Guaymallén Mendoza. Teléfono 260466.

3|12|F|32305|20|12|A

HIERRO DE CONSTRUCCION Nº 4,2 al 25

OFERTA: Varilla Nº 8 ..... $ 145
ESTAÑO al 33% y 40% ..... $ 290 Kg.

TODO PARA LA CONSTRUCCION

CORRALON AVENIDA

San Martín 145 - Las Heras - Teléfono 216980

10|12|C|845|16|12

COMPRO CASA HABITACION

Con garaje y fondo, 4 a 5 habitaciones. Zona gran Mza. Preferencia acceso Ruta 7 o alrededores. - Ofertas a: Ing. Rico, Hotel Cervantes (Habit. 106) o a Meitar Aparatos - T. E. 224400 a Ing. Balverde.

10|12|C|735|10|12

ORO

720 O.F. POLIZAS - PLATA MONEDAS
COCHEA 62 — LOCAL 11
Asociado a COVEMPA

8|12|C|208|12|12

OLIVERO Y JURADO

Galpón de empaque hortalizas y frutas frescas notifica y emplaza a todo su personal temporario y por este único medio, que deberá concurrir munido de documento de identidad y libreta sanitaria al día, requisito imprescindible, al lugar de trabajo, Cervantes s/n., Fray Luis Beltrán, a fin de iniciar trabajo empaque ajo temporada 1975/76, en horario de 8 a 12 horas en cuatro días, a partir de la fecha, término improrrogable y bajo apercibimiento de los Arts. 107, 203 y 285 de la Ley 20.744.

9|12|F|33626|11|12

ALMANAQUES

ALMANAQUES - TARJETAS CALENDARIOS

Comerciante, compre al fabricante - Teléfono 230065.

9|12|F|13|2|D

ORO COMPRO

A comerciante y particulares. Pago mejor oferta - Reserva absoluta. SAN MARTIN 1027 - LOCAL 70 GALERIA PIAZZA - MENDOZA

9|12|C|464|12|12

DAMAJUANAS

De 20/25 lts. compramos cantidades. También bidones plásticos, damajuanas chicas, botellas y envases en general. - DROGAS BERMEJO, San Martín 1089 - G. Cruz - Tel. 223172 - 220624.

6|12|F|32868|10|12

BUSCO ALQUILAR

Casa o Departamento. Sin Intermediario - Llamar al Teléfono 241714

9|12|C|588|10|12

Alambre de Cobre Esmaltado

Todas las marcas y medidas. Por carreteles o fraccionados. A los mejores precios. Recibimos rezagos en pago materiales para bobinaje en general. - CUYO AISLANTE - Videla Correa 366, TELEFONO 255468.

10|12|F|33837|23|12|A

ALMACIGO TOMATE PERITA

ROSSOL - AL POR MAYOR

VER Y TRATAR: Sr. MALATENI
CALLE CONFIN DESAGUE S/N — RODEO DE LA CRUZ

10|12|F|33837|10|12

VENDO ALMACIGO

DE TOMATE ROMA Y ROSSOL - SEMILLA IMPORTADA Y PIMIENTO MORRON

Brandsen s/n. - Perdriel - Luján - (Frente Herrería Di Marchi) Sr. Antonio Lamónica

10|12|C|685|10|12

Perito Mercantil

Necesito con conocimientos generales, dactilógrafo, con carnet de conductor y servicio militar cumplido. Referencias. Carta manuscrita Pte. Rte. A.G.S. (5) LOS ANDES.

9|12|F|33650|11|12

Se Ofrece Señorita

Auxiliar práctico contable, operadora de computadoras, operadora en perfoverificación y dactilógrafa. Llamar al Teléfono 245682

9|12|C|496|10|12

CITROEN

Pick-up o Furgoneta compro Mod. 71 en adelante. Horario comercio. Bra. de los Andes 569 - San José - Guaymallén

10|12|C|719|10|12

CIERRES AUTOMATICOS

DePe — ANTIGUOS DISTRIBUIDORES ZONA CUYO — Opti-lon

VICENTE CREMADES Y G. A. BAUDO

SALTA 625 - Tel. 244657 - MENDOZA

ORO

Compramos Mejor Precio A PARTICULARES Y COMERCIANTES
GALERIA TONSA - LOCAL A-14

10|11|F|25526 Ptes.

Casa en Luján

Antisísmica en Bº Parque Drummond, lista p/habitar, sobre calle principal, a 50 mts. San Martín. Vende: SCOPEL - Sáenz Peña 34. Teléfono 980827 - Luján

10|12|F|33862|11|12

REGALO

Juegos living cama 6.9[illegible] - Modulares 5.500 - Mesas 1.500 - Sillas 500 - Camas 1.500 - Colchones 850 Escritorios, Cocinas, Dormitorios. Comedores - LOS PINOS - Las Heras Esq. Perú.

5|12|C|482|11|12

JUBILADO PARA CASERO

Persona jubilada con esposa, para trabajo de caseros se necesita. Presentarse: Alem 1898 - Benegas Mendoza. Lunes de 7 a 12 hs.

9|12|F|33633|10|12

CUBETAS para CIRUELAS

— VENDO —

Alvarez Condarco 551 (Ruta a San Juan, Km. 8) - Teléfono 230322. El Plumerillo.

10|12|C|727|12|12

INSTITUCION DEPORTIVA Necesita

Persona con experiencia para llenar cargo de Intendente de la entidad. Presentarse en calle Allayme 2400 —ex Las Cañas—, Guaymallén, el día miércoles 10, a partir de las 20.30 horas.

10|12|F|33885|10|12

BMW 500 IMPECABLE

VER Y TRATAR:

Arístides Villanueva 770 - Cdad. - De 9 a 12 y 18 a 20

10|12|C|814|10|12

PEUGEOT 504 G.L. - Mod. 74

Color negro, 29.500 kms., estado impecable. Vende dueño contado. Ver y tratar: Arístides Villanueva 770 - Cdad. De 9 a 12.30 y de 18 a 20.

10|12|C|814|10|12

RECORTE ESTE AVISO UNICO

¡Y dele a vivir tranquilo! con JUBILACIONES ARGENTINA, dinamismo en trámite. Consultenos lunes a viernes 17 a 20 hs. Garibaldi 118 - Piso 2 - Local 2 - Mendoza.

10|12|C|853|16|12

LICITACIONES

PROVINCIA DE SAN LUIS
Dirección General de Turismo
LICITACION PUBLICA

Llámase a Licitación Pública "AMOBLAMIENTO Y EQUIPAMIENTO - HOSTERIA TIPO DE SANTA ROSA, DEPARTAMENTO JUNIN - PROVINCIA DE SAN LUIS. "SECTOR ARTEFACTOS".

Presupuesto Oficial: $ 244.800.
Fecha de Apertura: Día 16 de Diciembre de 1975 a las 10.30 horas.
Lugar de Apertura: Dirección General de Turismo - San Martín Nº 741 - San Luis.
Información: Departamento Contable de la Dirección General de Turismo - Galería Sanannes - Local Nº 5.
Fecha y Hora: A partir del día 2 de Diciembre de 1975, de 7.30 a 13 horas.
Venta de Pliegos: Departamento Contable de la Dirección General de Turismo - Galería Sanannes - Local Nº 5.
Fecha y Hora: A partir del día 2 de Diciembre de 1975, de 7.30 a 13 horas.
Valor del Pliego: $ 300.-

5|12|F|32631|10|12|A

PROVINCIA DE SAN LUIS
Dirección General de Turismo
LICITACION PUBLICA

Llámase a LICITACION PUBLICA "Amoblamiento y Equipamiento - Hostería Tipo de Santa Rosa - Departamento Junín - Provincia de San Luis - "Sector Muebles".

Presupuesto Oficial: $ 765.000.
Fecha de Apertura: Día 16 de Diciembre de 1975 a las 12 horas.
Lugar de Apertura: Dirección General de Turismo - San Martín Nº 741 - San Luis.
Información: Departamento Contable de la Dirección General de Turismo - Galería Sanannes - Local Nº 5.
Fecha y Hora: A partir del día 2 de Diciembre de 1975, de 7.30 a 13 horas.
Venta de Pliegos: Departamento Contable de la Dirección General de Turismo - Galería Sanannes - Local Nº 5.
Fecha y Hora: A partir del día 2 de Diciembre de 1975, de 7.30 a 13 horas.
Valor del Pliego: $ 500.-

5|12|F|32629|10|12|A

COMUNICADO

La Dirección Provincial de Energía,

Comunica que, la LICITACION PUBLICA Nº 4/75, para la Obra: "PROVISION Y MONTAJE DE LA ESTACION TRANSFORMADORA LA TOMA", cuya apertura estaba prevista para el día 15 de Diciembre de 1975, a la hora 9, ha sido prorrogada para el día 18 de Febrero de 1976, a la hora 9, en el Salón Blanco de la Casa de Gobierno - SAN LUIS.

JUAN MIGUEL PEREYRA
Director
Dirección Provincial de Energía

9|12|F|33491|10|12

MINISTERIO DE ECONOMIA
Corporación de Empresas Nacionales
GAS DEL ESTADO
Licitación Pública Nº 24/75

Llámase a LICITACION por la "IMPRESION Y PROVISION DE FORMULARIOS CARBONICADOS".

APERTURA: 29 de Diciembre de 1975, a las 9 hs.

Licitación Pública Nº 26/75

Llámase a LICITACION por la "IMPRESION Y PROVISION DE FORMULARIOS COMUNES".

APERTURA: 29 de Diciembre de 1975, a las 11 hs

Adquisición de Pliegos y carpetas de muestras en Oficina de Compras sita en calles Las Tipas y Sgo. del Estero, G. Cruz, Mendoza, en horario de 7 a 13 horas, los días hábiles de lunes a viernes.

Valor de cada Pliego: $ 50.-

5|12|F|32670|12|12

MINISTERIO DE BIENESTAR SOCIAL
Secretaría de Estado de Vivienda y Urbanismo
PLAN ALBORADA
FONDO NACIONAL DE LA VIVIENDA
PROVINCIA DE MENDOZA
MINISTERIO DE BIENESTAR SOCIAL
INSTITUTO PROVINCIAL DE LA VIVIENDA

Llámase a **LICITACION PUBLICA**, para los Barrios que a continuación se detallan:

EXPEDIENTE: 2315-D-74.-

OBRA: Construcción 109 viviendas. Barrio: COOPERATIVA FRAY LUIS BELTRAN - Dpto. Maipú - Provincia de Mendoza.

PRESUPUESTO OFICIAL: $ 98.304.382,98.

VALOR DEL PLIEGO: $ 500.-

LUGAR Y FECHA DE APERTURA: Instituto Provincial de la Vivienda - Emilio Civit 642, Mendoza El 19 de Enero de 1976, a las 10 horas.

EXPEDIENTE: 1777-B-74.-

OBRA: Construcción 78 viviendas. - Barrio: LAS ROSAS - Dpto. Las Heras - Provincia de Mendoza.

PRESUPUESTO OFICIAL: $ 23.974.954,14.

VALOR DEL PLIEGO: $ 500.-

LUGAR Y FECHA DE APERTURA: Instituto Provincial de la Vivienda - Emilio Civit 642, Mendoza El 20 de Enero de 1976, a las 10 horas.

VENTA DE PLIEGOS: En Instituto Provincial de la Vivienda, Emilio Civit 642 - Mendoza y en la Casa de Mendoza en Buenos Aires, Callao 445, Capital Federal.

9|12|F|33493|15|12|A

INTERVENCION FEDERAL EN MENDOZA
Ministerio de Obras y Servicios Públicos
DIRECCION DE OBRAS Y SERVICIOS SANITARIOS
LICITACION PUBLICA Nº 92

Llámase a Licitación Pública, de acuerdo a lo dispuesto por el Decreto Nº 350/1975, para la ejecución de las obras: PROVISION DE AGUA POTABLE A LA LOCALIDAD DE LA REDUCCION - DEPARTAMENTO - RIVADAVIA - MENDOZA.

— **PRESUPUESTO OFICIAL**
- a) Captación ..... $ 228.000,00
- b) Tanque elevado y obras ..... $ 878.280,00
- c) Sistema de distribución ..... $ 991.832,78

— **PRECIO DE LA CARPETA** ..... $ 750,00

FECHA DE APERTURA: 19 de diciembre de 1975, a las 12 horas.

Esta obra podrá ser cotizada por rubros o por el total, encontrándose los pliegos de condiciones, a disposición de los interesados y podrán ser adquiridos con estampillas fiscales, en la Dirección de Obras y Servicios Sanitarios, sita en calle Infanta Mercedes de San Martín 76 - Ciudad, a partir del día 12 del corriente.

10|12|F|33888|11|12

MINISTERIO DE ECONOMIA
Corporación de Empresas Nacionales
Gas del Estado
LICITACION PUBLICA Nº 19/75

Llámase a LICITACION por la contratación del servicio y provisión del refrigerio al personal de esta Administración.

APERTURA: 30 de Diciembre de 1975, a las 10 horas.

LICITACION PUBLICA Nº 20/75

Llámase a LICITACION por la Provisión de Alimentos que componen el refrigerio para el personal de esta Empresa.

APERTURA: 30 de Diciembre de 1975, a las 11 horas.

Adquisición de los Pliegos en Oficina de Compras, sita en calle Las Tipas y Santiago del Estero - Godoy Cruz, Mendoza, de 7 a 13 horas, los días hábiles de lunes a viernes.

VALOR DE CADA PLIEGO: $ 50,00.

3|12|F|32215|10|12

PROVINCIA DE SAN LUIS
Dirección General de Turismo
LICITACION PUBLICA

Llámase a LICITACION PUBLICA "Amoblamiento y Equipamiento - Hostería Tipo de Santa Rosa - Departamento Junín - Provincia de San Luis - "Sector Vajilla".

Presupuesto Oficial: $ 260.100.
Fecha de Apertura: Día 16 de Diciembre de 1975 a las 11.30 horas.
Lugar de Apertura: Dirección General de Turismo - San Martín Nº 741 - San Luis.
Información: Departamento Contable de la Dirección General de Turismo - Galería Sanannes - Local Nº 5.
Fecha y Hora: A partir del día 2 de Diciembre de 1975, de 7.30 a 13 horas.
Venta de Pliegos: Departamento Contable de la Dirección General de Turismo - Galería Sanannes - Local Nº 5.
Fecha y Hora: A partir del día 2 de Diciembre de 1975, de 7.30 a 13 horas.
Valor del Pliego: $ 300.

5|12|F|32627|10|12|A

BANCO DE MENDOZA

LICITACION Nº 1/76-303 - SUCURSAL LA PAZ

TRABAJOS DE PINTURA GENERAL EDIFICIO DEL BANCO Y VIVIENDAS DE EMPLEADOS

Llámase a LICITACION para la ejecución de trabajos de pintura en general en el Edificio del Banco de Mendoza, Sucursal La Paz y en viviendas del personal.

APERTURA: 8 de Enero de 1976, a las 11 horas.

PLIEGOS E INFORMES: Departamento de Compras y Licitaciones, Gutiérrez 51 (Subsuelo) - Mendoza.

VALOR DE LA CARPETA: $ 150.- (CIENTO CINCUENTA PESOS).

10|12|F|33819|12|12

PROVINCIA DE SAN LUIS
Dirección General de Turismo
LICITACION PUBLICA

Llámase a LICITACION PUBLICA "Amoblamiento y Equipamiento - Hostería Tipo de Santa Rosa - Departamento Junín - Provincia de San Luis - "Sector Lencería"

PRESUPUESTO OFICIAL: $ 260.100.
FECHA DE APERTURA: Día 16 de Diciembre de 1975, a las 11 horas.
LUGAR DE APERTURA: Dirección General de Turismo, San Martín Nº 741 - San Luis.
INFORMACION: Departamento Contable de la Dirección General de Turismo - Galería Sanannes - Loc. Nº 5.
FECHA Y HORA: A partir del día 2 de Diciembre de 1975, de 7.30 a 13 horas.
VENTA DE PLIEGOS: Departamento Contable de la Dirección General de Turismo - Galería Sanannes, Local Nº 5.
FECHA Y HORA: A partir del día 2 de Diciembre de 1975, de 7.30 a 13 horas.
VALOR DEL PLIEGO: $ 300.-

5|12|F|32633|10|12|A

INTERVENCION FEDERAL EN MENDOZA
Ministerio de Obras y Servicios Públicos
DIRECCION DE OBRAS Y SERVICIOS SANITARIOS
LICITACION PUBLICA Nº 93

Llámase a Licitación Pública, de acuerdo a lo dispuesto por el Decreto Nº 476/1975, para la contratación de 3 vehículos para atender traslado de personal.

PRESUPUESTO OFICIAL ..... $ 1.100.000,00
VALOR DE LA CARPETA ..... $ 300.000,00

Fecha de Apertura: 29 de diciembre de 1975, a las 10 horas.

Los pliegos de condiciones se encuentran a disposición de los interesados, y podrán ser adquiridos con estampillas fiscales, en Mesa de Entradas de la Dirección de Obras y Servicios Sanitarios, sita en calle Infanta Mercedes de San Martín 76 - Ciudad.

10|12|F|33886|11|12

MINISTERIO DE ECONOMIA
Corporación de Empresas Nacionales
Gas del Estado

Llámase a **LICITACION PUBLICA** para la contratación de los servicios de transporte que a continuación se detallan:

LICITACION PUBLICA Nº 22/75: Por la contratación de un Micro-Omnibus para el transporte de personal entre el Gran Mendoza y Planta Luján de Cuyo.

Apertura: 30 de Diciembre de 1975 a las 12 hs.

LICITACION PUBLICA Nº 23/75: Por la contratación de un Micro-Omnibus para el transporte de personal entre el Gran Mendoza y Planta Compresora Barrancas.

Apertura: 30 de Diciembre de 1975 a las 12.30 hs.

VALOR DE LOS PLIEGOS: 50.- c/u.

Los interesados podrán adquirir los pliegos en Oficina de Compras, sita en calle Las Tipas y Sgo del Estero - Godoy Cruz - Mendoza; de Lunes a Viernes, en horario de 7 a 13 horas.

4|12|F|32446|11|12

AVISOS CLASIFICADOS

(Viene de la Pág. anterior)

Arriendos y Cambios

GALPONES 800 metros Chacras de Coria, alquilamos total, también fraccionado. 221252. 10|12|C|781|10|12

INSTITUCION mundial desea alquilar casa hasta $ 25.000. Teléfono 250580. 10|12|T|9721|11|12

LOCAL centralísimo, c|teléfono, escritorios, 2 baños, entrepiso, vidriera, fuerza. Pedro Vargas 595. Tel. 247693. 10|12|F|33964|10|12

NECESITO alquilar casa en Uspallata enero o febrero. Teléfono 22784, San Martín. 10|12|F|33882|10|12

Servicio Doméstico Pedidos

A empleada servicio doméstico necesito, buen sueldo. Presentarse con documento y referencias. Necochea 364, 6º P., Dpto. 9|12|C|562|10|12

EMPLEADAS necesito, buenos sueldos. Agencia España 1683. - Tel. 259168. 8|12|C|070|12|12

EMPLEADAS con/sin retiro; matrimonio, 400.000. Morón 284. Tel. 291104.- 8|12|C|726|12|12

EMPLEADA medio día o cama dentro, competente, con recomendaciones para casa familia con niños. - Boulogne Sur Mer 35. Ciudad. 9|12|T|9662|10|12

EMPLEADA doméstica sin retiro, sueldo $ 2.000. Mitre 685, Ciudad. 9|12|T|9664|10|12

EMPLEADA cama adentro, limpieza o cocina; hay otra sin la-vado, buen sueldo. Olascoaga 2066, Ciudad. 9|12|T|9685|12|12

EMPLEADA servicio doméstico cama adentro. Inicial $ 2.000.- Tratar: Pellegrini 49 (Ex Moreno). 10|12|C|754|10|12

EMPLEADA recomendada, cama adentro, no lava ni plancha, buen sueldo, Patricias Mendocinas 690. 6º "A" 10|12|T|09726|10|12

"A" MUCAMA cama adentro, con referencias. Sueldo $ 200.000. Tratar de tarde. San Martín 1510 Godoy Cruz. 10|12|F|30657|10|12

COCINERO, matrimonio, señora para limpieza temporada, niñera, hasta 400.000. - Rivadavia 610. 10|12|C|755|10|12

DE 8 hs. a 17 hs. 2.000 y ómnibus con referencias. Avda. España 660 Cdad. 9|12|C|687|688|10|12|AD

EMPLEADA de 8 a 20 hs.; sueldo $ 200.000. Sargento Cabral 706. Ciudad. 8|12|C|334|10|12

EMPLEADA cama adentro entienda cocina, referencias: España-725, 5º Piso, Ciudad. 9|12|C|540|10|12

EMPLEADA servicio doméstico necesito. Todo el día. Presentar documentos. Suipacha 217. Micros 13, 16, 17. 9|12|C|453|10|12

EMPLEADA cama adentro o medio día $ 250.000, sin lavado, sin planchado. Bº SUPE. Manzana 4, Casa 2. Godoy Cruz. Micros 8 y 9. 9|12|T|9661|10|12

EMPLEADA medio día con referencias. Yrigoyen 109. 9|12|T|9663|10|12

EMPLEADA cama adentro para 3 personas. Sueldo $ 200.000. Teléfono 217179. Rodríguez 1267. Ciudad. 9|12|T|9658|10|12

NECESITO servicio doméstico, desde las 8 a las 16. Trabajos generales. Av. España 1260. 9|12|C|473|10|12

EMPLEADA de 16 a 20 hs. Buen sueldo. Misiones 3344. Dpto. 4. Ciudad, a partir 16 horas. 9|12|C|470|10|12

EMPLEADA mayor, de 25 años con referencias, quehaceres generales, buen sueldo. Olascoaga 2185 Ciudad. 10|12|C|725|12|12

EMPLEADA sepa cocina sin retiro sueldo 250.000 a 300.000 teléfono 245350. Echeverría 1753 Godoy Cruz. 10|12|T|09698|10|12

EMPLEADA de 35 a 45 años sola cama adentro para señora mayor. Inútil sin referencia. Tel. 247899. 10|12|T|09719|11|12

EMPLEADA medio día. Av. España 985, 5º B. 10|12|C|817|10|12

EMPLEADA competente, trabajos generales, necesito de mañana. José F. Moreno 2555. Entrada 1. Dpto. 2. 10|12|T|09727|10|12

MATRIMONIO necesita empleada doméstica cama adentro. S. Martín 1035 7º piso, Dpto. 29, Ciudad. 10|12|C|791|10|12

NECESITAMOS empleada cama adentro. Buenos Aires 246 Dpto. C., Ciudad. 10|12|T|09701|10|12

NECESITO empleada medio día con cocina $ 200.000 de sueldo con cocina. Albarracín 1375 Godoy Cruz. 10|12|T|09703|10|12

NECESITO cocinera y mucama, sueldo $ 200.000. T. 227791. 10|12|T|09712|10|12

SEÑORA competente para limpieza, con referencias. Renato Della Santa 1464. Villa Hipódromo. 9|12|T|9659|10|12|D

SOLICITE la empleada que necesita a Servicios Integrales. Seriedad. Garantía. Teléf. 250726. 10|12|C|472|10|12

SE NECESITA mucama para 2 personas cama adentro, hay otra con referencias. San Martín 1593 G. Cruz. 10|12|T|09717|11|12

OFRECIDOS

A EMPLEADAS seleccionadas España. Seriedad. Garantía. España 1683. Tel. 259168. 8|12|C|070|12|12

A MORON 284 solicite empleadas seleccionadas, garantizadas, Consulte: Tel. 291104. 8|12|C|726|12|12

AGENCIA Lourdes ofrece mucama cocinera competente y para familia extranjera ama de llave o institutriz. Preferente para afuera de Mendoza. T. 227791. 10|12|T|09712|10|12

EMPLEADA medio día o 3 veces por semana. Por horas. 247364. 10|12|C|852|10|12

MUCAMA con retiro se ofrece. Burgos 650. Las Heras. 10|12|C|843|12|12

VARIOS

MAQUINAS de coser, taller Maquicenter de reparaciones. Federico Moreno 2165. Teléfono 254384. 7|12|C|872|13|12

LINDOR COVAS por WALTER CIOCCA

Finales del Nacional

El puntero Estudiantes recibe hoy a Talleres

BUENOS AIRES, 9, (NA). — El puntero de la ronda final del campeonato Nacional de fútbol, Estudiantes de La Plata, enfrentará mañana a Talleres de Córdoba en cancha de Racing. River Plate a su vez recibirá a Témperley en Huracán. En Rosario, Central se medirá con San Lorenzo y, finalmente, en Tucumán, cotejarán fuerzas el Atlético local con Gimnasia y Esgrima de Jujuy. Será la tercera fecha de la ronda final y la atracción principal estará centrada en Avellaneda, donde el conjunto cordobés intentará quitarle cuanto menos un punto al líder.

Que Estudiantes esté en la punta de la tabla no puede sorprender a nadie. Cierto es que el conjunto platense no gusta, que marca mucho, que asfixia, que juega a buscar un resultado, que es mezquino y muchas otras cosas que corren a desluc ir un espectáculo futbolístico. Sin embargo, junto con Rosario Central, de los que participan en este octogonal son los únicos equipos que tienen un credo. Los demás, incluso River, practican el fútbol de los jugadores que a su turno les toca integrar el primer equipo o, en última instancia, del hombre que tiene a la fecha el saco de D. T.

En Estudiantes, y esto también vale para Central, el trabajo se viene desarrollando desde hace muchos años y bien podría decirse que este equipo ha recibido el legado, la herencia, de "aquel Estudiantes", ese al que se reconoce sin más presentaciones, colocándolo solamente entre comillas.

Talleres mañana, con su toque y su fútbol de buen manejo seguramente intentará sacarle un punto al campeón de ese negocio. A todas luces aparece el equipo cordobés como muy débil para intentar sortear el vallado defensivo de Estudiantes y, para más, en su línea de fondo los "Tallarines" tienen hombres lentos que se verán en "figurillas" para contener los embates "Pinchas". Por todo ello y por lo importante que sería un triunfo para el platense, el estadio de Racing seguramente, estará mañana casi colmado en su capacidad.

Entretanto, allí cerca, en el Parque de los Patricios, River tratará de aprovecsar el mal arranque de Témperley para no permitir que Estudiantes se aleje mucho. Se producirá, según se anuncia, en el segundo tiempo el retorno de "Beto" Alonso, lo que seguramente será un estímulo más para los "Millonarios", a la vez que una inyección de

Las alineaciones

BUENOS AIRES, 9. (NA). - Estos son los equipos y canchas correspondientes a la tercera fecha de la ronda final del campeonato nacional de fútbol que tendrá lugar mañana a partir de las 21.30 horas

Estudiantes - Talleres, cancha de Racing.

Estudiantes: Pezzano; Pagnanini, Rodríguez, Tagliani y Frassoldatti: Reguera, Agresta y Carlos López; Galletti, Benito y Verón. D.T. Bilardo.

Talleres: Salas, Ocano, Oviedo, Bienllo y Avellaneda; Muggione, Ludueña y Valencia, Fachetti y Alderete. D.T.: Sub C. fútbol.

River Plate - Temperley. En cancha de Huracán.

River: Fillol; Comelles, Perfumo, Pena y Passarella; Juan J. López, Merlo y Sabella; González, Luque y Bareiro. D. T.: Labruna.

Temperley: Guibaudo, Belvedere, Panizzo, Raschia y Cvitkovic; De Marta o Almada, Bello Meza o Maghaes y Biondi o Recavarren; Suárez o Sotelo, Merlo o Mendoza y Valencia. D.T.: Iturrieta.

Rosario Central - San Lorenzo. Cancha de Newell's.

Central: Ferrero; González, Craiycich, Romero y Burgos; Aimar, Mancinelli y Zavagno o Agonil, Lambierti, Kempes y Pelegrini. D.T.: De León.

San Lorenzo: La Volpe; Ruiz, Olguín, Malleti y Villar; Mendoza, Telch y Gauna; Scotta, Veglio y Ortiz. D.T.: Rendo.

Atlético de Tucumán - Gimnasia de Jujuy, en San Martín de Tucumán.

Atlético: Ruiz; Millicay, Guerrero, Solorzano y Bulacio; Palomba, Espeche y Villa; Domine, Aguero y Ghiso.

D.T.: Urriolabeitia.

Gimnasia: Varela; Salinas, Ojeda, García y Arigoni; Syeyguil, Fernández y Vera; Juan C. López, Palacios y Roselli.

Aceptan la renuncia de Pedernera

CORDOBA, 9 (NA). — La renuncia que llevó el director técnico Adolfo Pedernera a la comisión directiva del club Talleres de esta ciudad le fue aceptada en una reunión que celebró anoche el comando de la institución, asimismo el jugador Daniel Willington fue suspendido hasta el 31 del corriente mes y se prevé que luego será dejado en libertad de acción.

La renuncia de Pedernera se motivó por la negativa que recibió de Willington cuando aquél le ordenó ingresar al campo de juego en el segundo período del partido que Talleres jugó el domingo último con Rosario Central por la segunda fecha de la ronda final del campeonato Nacional de fútbol.

Ese cotejo terminó igualado sin goles lo que dio lugar a que el público abucheara sostenidamente al adiestrador al entender que el conjunto perdió toda posibilidad de salir campeón luego de haber perdido con River e igualado con Central.

En cuanto a la suspensión de Willington obedece precisamente a su negativa a suplir a un compañero, lo que fue considerado por los directivos como un acto de indisciplina. Al margen de esta inhabilitación, trascendió que el "terrible" Daniel, como se lo apoda, será dejado en libertad de acción a fines de diciembre ya que los directivos entienden que con sus 35 años ya le ha dado al fútbol todo cuanto pudo.

Lorenzo se desvinculó de Unión

SANTA FE, 9 (Télam). — El director técnico Juan Carlos Lorenzo anunció esta tarde que se desvinculó del club Atlético Unión de esta ciudad.

En una conversación con periodistas, Lorenzo, manifestó que se iba —porque estimó que he cumplido un ciclo en esta gran institución—, me marcho muy conforme del preferencial trato que me han dado ustedes los periodistas, los directivos unionistas y muy especialmente los simpatizantes del club".

Llegué con una carpa y los artistas y armé el circo, prescindiendo de la gente de aquí, y sin embargo todos me dieron su pleno apoyo y pude trabajar con absoluta tranquilidad.

Juan Carlos Lorenzo agregó que: —fundamentalmente me voy— porque mis obligaciones me atan a Buenos Aires. No es posible mantenerse tan desvinculado del plantel como ocurrió en los últimos tiempos, hay que estar permanentemente con los jugadores y mi situación no me lo permite.

Confirmó el técnico sus conversacione con dirigente de Boca, mis propuestas están en manos del presidente de la institución y el la someterá a consideración de la directiva. Posiblemente el martes tenga una respuesta, no es cierto que ya firmé contrato, pero si es muy probable que lo haga, de no ser así tengo clubes para elegir: Independiente, Vélez Sársfield, Gimnasia y Esgrima de la Plata Hasta de Atlanta, me han hecho llegar propuestas concretas.

Lorenzo es el nuevo técnico de Boca Júniors

BUENOS AIRES, 9. (Télam) — La comisión directiva del club Boca Júniors aprobó esta noche la contratación del técnico, Juan Carlos Lorenzo, para dirigir su plantel profesional de fútbol.

También dio su conformidad para el ingreso del preparador físico, Jorge Castelli.

Ganó Obras Sanitarias

LA PAZ, Bolivia, 9 (Télam-AFP). — Difícil pero merecida victoria obtuvo el conjunto argentino de Obras Sanitarias sobre el boliviano Lasalle por 74 a 63, en la fecha inaugural del certamen sudamericano de clubes campeones de básquetbol masculino, que se está disputando en esta ciudad.

La primera etapa concluyó con la victoria del elenco local por 39-36, producto, fundamentalmente, de la excelente media distancia evidenciada por sus jugadores.

En la etapa final Obras Sanitarias, debido a la mayor altura de sus hombres y a una técnica indudablemente superior dio vuelta el marcador y ganó con apreciable "luz".

Mañana el elenco argentino cotejará con Amazonas Franca, de Brasil. El vencedor del partido se hará acreedor al título y adquirirá el derecho a participar en el torneo intercontinental de clubes campeones.

Triunfo de Vicente Fernández

MONTEVIDEO, 9 (Télam - Latin). — El profesional argentino Vicente Fernández obtuvo aquí el campeonato abierto de golf "Sesquicentenario de los hechos históricos de 1825", en brillante demostración, mientras que los seis puestos siguientes de la clasificación fueron para sus compatriotas, entre ellos el veterano campeón Roberto De Vicenzo.

Fernández, tras la intensa competencia a 72 hoyos, culminó su demostración con un total neto de 278 golpes. En la última etapa de ayer hizo 65 golpes, 8 bajo el par y estuvo a punto de batir el récord de cancha en los links de Punta Carretas, que es de 64 golpes.

Compartieron la segunda posición, con 287 golpes, Juan Carlos Molina y Fidel de Luca, cuartos; Carlos Liberto, Florentino Molina y Elcido Nari, con 288, y séptimo, Roberto De Vicenzo, que empleó 290 para el total de 72 hoyos. Todos los profesionales son argentinos.

En scracht quedó primero el brasileño José Diniz, con 294 golpes, seguido por el argentino Luis Carbonetti, con 295.

La copa internacional se la adjudicó la representación de Brasil, ocupando Argentina el segundo lugar y Uruguay el tercero.

La competencia se desarrolló en el prado del club de golf de Punta Carretas, distante cuatro kilómetros del centro de esta capital.

El campeón de Francia, el retador de Carlos Monzón, Gratien Tonna, durante la conferencia de prensa junto al ex pugilista y actual promotor Jean Claude Bouttier. (Radiofoto de UPI).

Tonna: "Seré campeón"

PARIS, 9. (UPI). — El retador francés Gratien Tonna anunció hoy que será campeon de los pesos medianos de boxeo la noche del sábado cuando derrote al titular de la categoría, el argentino Carlos Monzón, porque éste ha perdido velocidad.

El púgil francés, confiado y sonriente, se proclamó monarca en una conferencia de prensa y dijo:

"Voy a hacer una gran pelea y seré campeón mundial el sábado por la noche".

El pleito entre el campeon, de 33 años, y su retador, de 26, será por la versión del cetro mediano de la Asociación Mundial de Boxeo.

"Monzón es un gran boxeador, pero le voy a ganar. Sus golpes cortos no me asustan. Esta va a ser una pelea diferente que la que hice contra Rodrigo Valdés. Valdés es menos fuerte que Monzón, pero se mueve más aprisa. Monzón no es tan rápido", afirmó Tonna.

Añadió que ya tiene preparado su plan de batalla: "Empezaré despacio. Luego, habrá algunos rounds violentos, y lo voy a zarandear por todo el ring. Prefiero ganar por puntos que por nocaut".

El peleador marsellés dijo que estaba en perfectas condiciones físicas, porque "por primera vez en mi vida viví como un atleta en los dos meses que pasé en Génova", de donde regresó a París ayer.

"Nunca me he sentido tan bien, en Génova hice 450 rounds de entrenamiento. No tengo problemas con el peso", apuntó.

Tonna indicó asimismo que con su victoria sobre el campeon argentino, celebrará el nacimiento de su hijo, que tendrá efecto probablemente a fines de semana.

El apoderado del francés, Antoine Micheili, declaró:

"Gratien tiene como el 80 por ciento de probabilidades de ganar el campeonato".

Jean Claude Bouttier, promotor de la pelea del sábado, manifestó que Tonna tiene la oportunidad de ganar "si empuja a Monzón, lo desorganiza e impone su propio ritmo al combate. Pero tendrá que correr riesgos".

Bouttier dijo que todas las entradas del Hipodrome de París han sido vendidas para el combate. Está tratando de hacer los arreglos destinados a presentar la pelea en televisión por circuito cerrado para 3.000 espectadores en otra sala, cerca del Hipodrome.

Quilmes adquirió a Anhielo

BUENOS AIRES, 9 (Télam). — Entre los dirigentes de Quilmes y San Lorenzo de Almagro se llegó a un acuerdo verbal por el cual quedó convenido el pase del guardavallas Alfredo Ricardo Anhielo, de la entidad de avenida La Plata al reciente vencedor del torneo de primera división "B", en la suma de un millón de pesos.

Esta noche en la sede de San Lorenzo se firmará la documentación pertinente y se establecerá la forma de pago de la operación.

Villa Atuel y San Luis al sábado

SAN RAFAEL. — El sábado se pondrá en marcha la cuarta fecha del torneo de los cuatro, de donde surgirá el representante al regional del año venidero.

El cotejo de apertura estará a cargo de Villa Atuel y San Luis, partido que se jugará en cancha de los primeros a partir de las 18.30.

El domingo, a las 21.30 en cancha de Pedal, el equipo dueño de casa jugará frente a Huracán.

Cabe recordar que cumplidas tres fechas de este certamen, los cuatro equipos se encuentran ocupando la primera ubicación con 3 puntos.

Las dos fechas restantes para que concluya este torneo, se jugarán en el transcurso de la semana venidera, con el siguiente programa de partidos: el miércoles y el jueves, a las 22, en cancha de Pedal, jugarán Huracán y Villa Atuel y San Luis con Pedal, respectivamente.

La última fecha se jugará íntegramente el domingo 21 del corriente. En cancha de Villa Atuel éste enfrentara a Pedal, y Huracán será local ante San Luis.

Latinoamericano de boxeo

MONTEVIDEO, 9 (Télam - AFP). — La quinta jornada del latinoamericano de boxeo amateur, por disputarse mañana, ya que el día de hoy será destinado al descanso, comprende los siguientes combates:

Categoría liviano: Walter González (Perú) vs. Ramon Motta (Venezuela), eliminatorio. Ramón Mirabal (Argentina) vs. Iván Corral (Chile), semifinal.

Categoría medio mediano: Luis Alvarado (Chile) vs. Luis Primura (Venezuela), semifinal.

Categoría mosca liviano: Daniel Canales (Ch) vs. Armando Guevara (Venezuela), eliminatorio. Héctor Patri (Argentina) vs. Juan Hatay (Uruguay), semifinal.

Categoría pluma: Víctor Torres (Perú) vs. Aldemir Herrera (Uruguay), eliminatorio. Ricardo Curbizlo (Venezuela) vs. Armando Pérez (Argentina), semifinal.

Categoría mediano: Rubén Pardo (Argentina) vs. Carlos Flores (Uruguay), semifinal.

Categoría medio pesado: Oscar Rivadeneyra (Perú) vs. Jesús Ibáñez (Argentina), semifinal.

Campanino vs. Garrido

SANTA ROSA, 9. (Télam) El campeón argentino welter, Miguel Angel Campanino, se medirá el viernes próximo en Villa María (Córdoba), en combate pactado a 10 asaltos con el chileno Alejandro Garrido, se informó hoy aquí, donde reside el boxeador pampeano.

La pelea tendrá carácter de revancha, de la que sostuvieron en octubre último en Esquel, donde Campanino se impuso con comodidad.

Campanino anunció que desea realizar otro match más, luego del programado para el 12, antes de enfrentar por el título del mundo de la categoría, a su poseedor, Angel Spada, en marzo próximo.

Verdades y mentiras de un Grand Prix

BUENOS AIRES, 9 (Especial para NA por Ricardo Fernández Gaia). — Tras muchas vacilaciones y casi sin tiempo material para montar la organización, fue confirmado el Grand Prix de la República Argentina de Fórmula 1, prueba que debe abrir el campeonato mundial de conductores 1976. Y esa actitud sirvió para confirmar que, como ocurre usualmente, se ha elegido el camino más fácil, es decir que la financiación corra por cuenta del Estado Nacional, confirmando así la tesis —grave, por cierto—, del presidente del Automóvil Club Argentino, César Carman, según el cual lo que debía ser un hecho deportivo - comercial se convierte en poco menos que un operativo de alta política.

Para justificar el nuevo dislate, el secretario de Deportes y Turismo, teniente coronel (R. E.) Adolfo César Philippeaux, recurrió a una serie de eufemismos, de los que podría inferir el observador desinformado que no solo el Estado no interviene en la financiación de la carrera, sino que además está todo tan bien pensado que, inclusive, la misma dará beneficios capaces de canalizarse hacia el automovilismo nacional.

Según los datos aportados oficialmente —pueden presumirse como ciertos y, en definitiva, podrán corroborarse luego en el balance que posiblemente se dé a conocer, aunque no es usual— esta competencia acarreará una salida de divisas por 502.000 dólares, de los cuales 265.000 corresponden a los premios y primas de partida para los competidores, unos 120.000 dólares en los pasajes Londres-Buenos Aires de los integrantes de la "troupe" de fórmula 1 y otro tanto por el transporte de las máquinas, a cargo de una empresa aérea "charter" que maneja el ex campeón Jacke Stewart.

Respecto de este presupuesto, Juan Manuel Bordeu aclaró que el representante de la Asociación de Constructores de F. 1, Bernie Ecclestone, había sido "benévolo" con la Argentina, y habrá que creerlo así, por cuanto en la solicitud original —hace apenas un par de meses— la tarifa por transporte de las máquinas incluida un monto superior al actual en unos 200.000 dólares.

A estos gastos en divisas —equivalente a unos de pesos moneda nacional 3.800.000.000— habría que agregarle el equivalente de entre 90.000 y 100.000 dólares —de 700.000.000 a 750.000.000 de pesos— que es tradicionalmente, lo que insume la organización propiamente dicha de la carrera, con lo que el costo total ascendería en el mejor de los casos, a unos 4.500.000.000 de pesos viejos.

La "financiación" propuesta para semejante suma y proclamada con un gran lorro por el secretario Philippeaux, es que, sencillamente diversas empresas estatales —SEGBA, Agua y Energía Eléctrica, Yacimientos Petrolíferos Fiscales, Hidronor— que usufructuaran para esta patriótica medida fondos de sus presupuestos de publicidad".

Esto podría dar la sensación que se recurre, entonces a una financiación legítima, pero no es así: primero porque resultan ciertamente objetables los gastos en publicidad para el caso de empresas monopólicas y sin competencia y segundo porque siendo como son estas empresas altamente deficitarias, los gastos por publicidad entran en ese déficit y para enjugarlo se recurre a "aportes" de la Tesorería General de la Nación, la que a su vez se nutre o bien de la recaudación impositiva que afecta a los 25.000.000 de habitantes o a la emisión de dinero por parte del Banco Central, que a fin de cuentas, resulta igualmente un impuesto a toda la población.

Aquí valdría la pena agregar que aunque las empresas patrocinantes no fueran deficitarias, su carácter de empresas estatales les adjudica un carácter social que hace previsible que cualquier beneficio sea reinvertido en beneficio de la comunidad, y que en este caso, tratándose del área energética la mejor aplicación de las ganancias, si las hubiera, sería de obras de infraestructura eléctrica, tan necesarias en estos momentos.

Es decir que, desde el vamos, el método de financiación —podría objetarse igualmente la salida del país de las divisas, pero ello es algo aceptado y de todas formas ocurriría con una real financiación privada— propuesto por el secretario de Deportes y Turismo, es falso y mucho más la pretendida ilusión de que las "ganancias" serían revertidas al automovilismo local, ya que tales ganancias no existirán y si algo de dinero se destina a ese fin sería un nuevo subsidio estatal y nada más.

Otra aseveración realizada por el teniente coronel Philippeaux que luce por su exceso de optimismo, es la referida a los beneficios que devengaría la presencia en el país de supuestos "20.000 brasileños que vendrían para la carrera" —cifra absurda por lo desmesurada— los que supuestamente gastarían "1.000 dólares cada uno en el país" —cosa aún más improbable—; se dejó así implícito un cálculo por el cual la Argentina recibiría nada menos que 20.000.000 de dólares por este turismo ocasional. Es otro espejismo, ya que no serán 20.000.000 de dólares y aún cuando fueran con el actual funcionamiento del mercado paralelo de cambios, apenas una ínfima porción llegaría a las arcas del Banco Central, es decir a las finanzas del país.

Sólo cabe recordar que, a pesar de la crítica situación económica, así el ACA se hubiera puesto a trabajar hace 6 meses, como le correspondía, todos esos 4.500.000 de pesos viejos se hubieran cubierto con publicidad privada. Pero siempre es mucho más fácil recurrir a los subsidios oficiales, y además se permite el lucimiento de algunos funcionarios.

Castellini ganó por abandono a Marshall

PARIS, 9. (Télam, de nuestro enviado especial, Hernando Santos Nicolini). — Miguel Angel Castellini (71,800 kg.) obtuvo anoche una importante victoria, al vencer por abandono en la cuarta vuelta al estadounidense James Marshall (71 kg.), asegurándose de esta manera el derecho a disputar el título mundial de los medianos livianos al ganador del combate que sostendrán el 1º de enero próximo en Tokio, el coreano Yaen Do Ruh y el retador japonés Koichi Wajima.

Castellini logró un triunfo categórico, bien elaborado desde que se inició la lucha. Subió a "matar", peleó sin complejos y ante un rival que no era tan fácil como lo indica el resultado final. La presencia del campeón del mundo Carlos Monzón, incentivó al pampeano quien se manejó con una prestancia y seguridad poco común en él.

Se lo vio tranquilo, seguro de su trabajo. En ningún momento se cubrió en forma exagerada como era su vieja costumbre. Su accionar fue desenvuelto, veloz, demoledor. Sobre el final del segundo asalto, el árbitro efectuó una cuenta de protección de 8 segundos al norteamericano, que en completo estado de indefensión aguantaba a pie firme las duras manos del argentino. El tercer round fue tremendo. El pampeano se cansó de pegar y su rival de recibir. La situación era ya insostenible, y así en la cuarta vuelta, en forma acertada, los segundos de Marshall decidieron arrojar la toalla, decretando su abandono. Este importante triunfo de Castellini le asegura su chance por la corona mundial.

Fue despedido con una larga ovación por el numeroso público asistente a la velada, y los cronistas locales que lo encontraron muy parecido a Carlos Monzón, le auguraron al argentino un futuro promisorio, por sus condiciones expuestas en el desarrollo del combate, que ganara brillantemente.

Guía deportiva

Actividad de verano

El club Mendoza de Regatas informó que el 16 de diciembre dará comienzo el programa de actividades de verano para menores y cadetes. Los interesados podrán inscribirse diariamente de 10 a 20, en coordinación deportiva.

Ajedrez

Continuará esta noche en las instalaciones del club Ajedrez, la segunda ronda del torneo de ajedrez interclubes por equipos. Jugarán sección "A", Círculo de Ajedrez de Tunuyán vs. Gimnasia y Esgrima, y Círculo de Ajedrez de Tupungato vs. Club Ajedrez de Mendoza. Sección "B", Dirección de Educación Física vs. Centro Empleados de Comercio y Club Social San Martín vs. Cultural Israelita. Las partidas se iniciarán a las 21.

Asamblea

Boxing Club Luis Angel Firpo, realizará el próximo 18 de diciembre asamblea general ordinaria, para elegir las nuevas autoridades que regirán los destinos de la institución para el periodo 1976-78.

—El martes próximo, a las 19.30, en el local del Centro Cultural Nº 1, sito en calle Paso de los Andes y Sobremonte, de ciudad, la Asociación Mendocina de Hándbol realizará asamblea general ordinaria.

Alas Delta

Quedó inaugurada el domingo pasado la temporada de vuelos que organiza el CIDCAVA en el lago Carrizal con distintas alas piloteadas por Antonio Mosquera (h) y Hugo Rodríguez. Se realizaron 7 vuelos de 12 kms. cada uno en círculo de 360 grados, barriendo así toda la extensión norte del lago.

Fútbol

Organizado por el Club Social y Deportivo "Barrio Sanidad", dará comienzo el sábado un campeonato de fútbol denominado la "Amistad".

—La comisión de deportes del Sindicato de Artes Gráficas de Mendoza, hará entrega el sábado, a las 18, en el local sindical sito en calle Patricias Mendocinas 1765 de ciudad, de los premios correspondientes al torneo de fútbol recientemente finalizado.

Fútbol femenino

Mañana, con motivo de la inauguración de la iluminación del campo de deportes del club YPF, se enfrentarán a partir de las 21.30 en partido de fútbol amistoso, los equipos femeninos de Capilla del Rosario y Mayor Drummond.

Papi fútbol

En las instalaciones del club Deportivo Guaymallén, proseguirá esta noche el torneo de papi fútbol. Jugarán, a las 21, Chepes City vs. Rayen Curá; 22, Electricidad Bebilaqua vs. Talleres Czkil, y a las 23, Muebles Lavizzari vs. Muebles Pirrello.

Pesas

El sábado, a las 18, en las instalaciones del club Independiente Rivadavia, se disputará el torneo de pesas "Arturo Mansilla", última competencia por el campeonato mendocino de la especialidad. El pesaje de los atletas será ese mismo día a partir de las 16.45 y el cierre a las 17.45.

PLENARIO PROVINCIAL EXTRAORDINARIO

DE DELEGADOS ESCOLARES AFILIADOS AL SINDICATO UNIDO TRABAJADORES DE LA EDUCACION - S.U.T.E. de MENDOZA

El Secretariado Ejecutivo del SINDICATO UNIDO DE TRABAJADORES DE LA EDUCACION, S.U.T.E., convoca a PLENARIO PROVINCIAL EXTRAORDINARIO DE DELEGADOS ESCOLARES AFILIADOS a la entidad gremial para el VIERNES 12 DE DICIEMBRE, a las 8.00 en la ASOCIACION MENDOCINA DE BOX, calle Mitre Nº 1771, de Ciudad en el cual se tratará el siguiente

ORDEN DEL DIA:

1º Lectura del acta anterior.
2º Designación de un (1) auxiliar para la Secretaría de Actas.
3º Designación de dos (2) asambleístas para rubricar el acta.
4º Informe del Secretariado Ejecutivo sobre:
a) Gestiones realizadas ante las autoridades;
b) Acciones legales;
c) Acatamiento de las Resoluciones del último Plenario.
5º Plan de acción:
a) Pautas para la elaboración del Memorial sobre temas pendientes y de interés general para la Educación de la Provincia;
b) Acto de cierre de la actividad gremial del presente año.

MENDOZA, 9 de diciembre de 1975.

10|12 F|33950 10|12

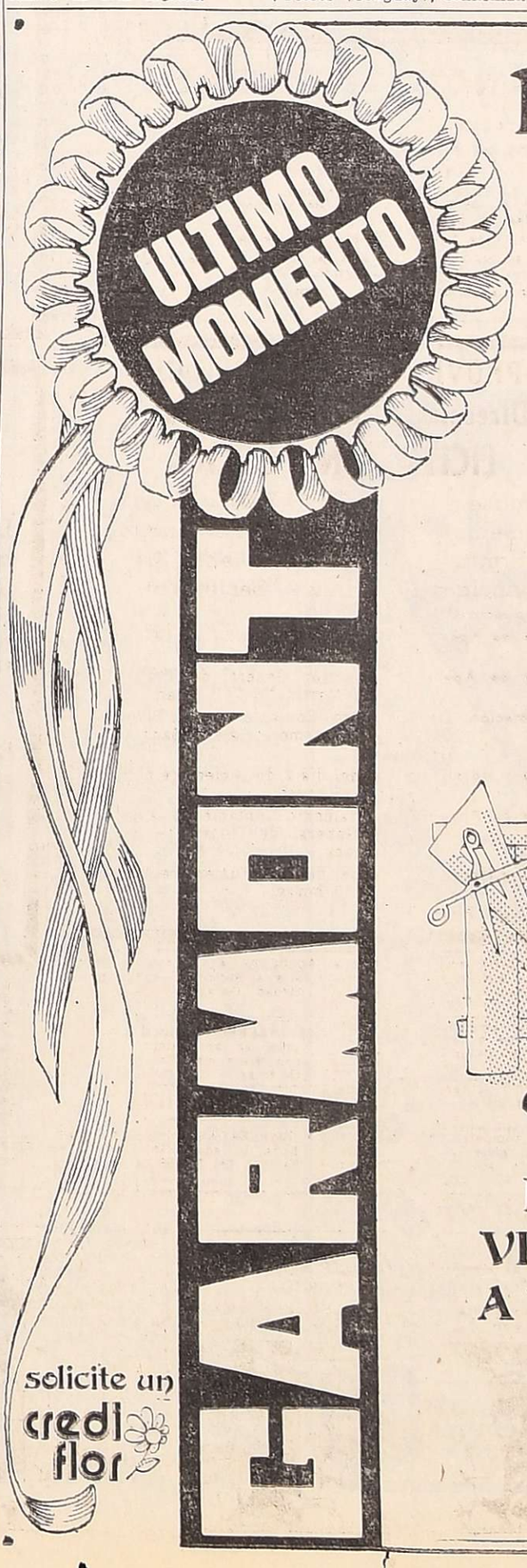

PAPA NOEL, ES NUESTRO SASTRE.

LA UNICA MANERA DE VESTIRLO DE "FIESTAS", A PRECIOS DE "REGALO".

los hombres visten...
GARMONT
SAN MARTIN 1418 · MENDOZA

CORREO ARGENTINO Mendoza
Concesión Nº 47/Dto. 8º
Tarifa Reducida
Concesión Nº 228
Franqueo a Pagar

LOS ANDES

MENDOZA — Miércoles 10 de Diciembre de 1975 — Año XCIV — Núm. 31.124

Mañana en el autódromo

Inician las prácticas para la final de TC

El domingo próximo, en el magnífico escenario del autódromo "General San Martín", se disputará la gran final del Zonal Cuyano de Turismo Carretera.

La competencia es organizada por el Automóvil Club Mendoza y se disputará por primera vez el premio "Círculo de Periodistas Deportivos". En la oportunidad se rendirá homenaje a quien hace poco días, dejó la vida en haras de su pasión: la velocidad, denominándose a la prueba "Nelson Darío Poggio", en memoria del desaparecido volante.

Esta final del campeonato será verdaderamente apasionante, ya que a esta prueba llegan tres competidores con pretensiones a lograr el cetro de campeón cuyano. Ellos son el rivadaviense Ricardo Blengini (45 puntos); Alberto Sánchez de Tunuyán (40½ puntos) y el último vencedor, Carlos Zocco (35 puntos). Además de los mencionados, han comprometido su participación volantes de real valía como Jorge Pena, Juan Manuel Basco, los hermanos Calzetti, el tupungatino Cerutti, Carlos Mazzeo, Carlos Manzano que pilotearía el Numa ex Copello de Roberto Seggiaro y muchos más que completarían un excelente número de competidores.

Carlos Zocco, luego de su triunfo en Villa Mercedes, es uno de los aspirantes al título de campeón zonal de TC. Los otros pilotos con posibilidades son el rivadaviense Ricardo Blengini y Alberto Sánchez, de Tunuyán.

En el ambiente del ruido, se sabe ya de la dedicación que pilotos y preparadores han volcado a sus coches, para tratar de llegar al domingo en un estado óptimo de presentación en sus máquinas, por lo que se descuenta un espectáculo de jerarquía para la prueba, con los ribetes propios de una verdadera final.

Se correrán dos series y una final y el festival será completado por pruebas de Turismo Nacional, promocional en las clases "A", "B" y "C".

Entrenamientos

Mañana, a partir de las 17, será habilitado el autódromo para los entrenamientos y se descuenta que varios volantes estarán en el circuito buscando la puesta a punto de sus máquinas.

Inscripciones

Las inscripciones se pueden concretar en la sede del Automóvil Club Mendoza, Pueyrredón 773 y en la Federación Regional 8, ubicada en 9 de Julio 1189, piso 4º, local 33. El horario de atención para este trámite es de 8 a 12 y de 17 a 22, en el A.C.M. y de 18 a 21, en la Federación.

Mendoza y San Rafael

Esperan autorización para jugar mañana la revancha

En la Liga Mendocina de Fútbol se aguardaba anoche la autorización del Consejo Federal para que las selecciones de fútbol de Mendoza y San Rafael se enfrenten mañana. A mediodía de la víspera, en la Liga se pidió una comunicación telefónica a Buenos Aires, pero desafortunadamente no pudo concretarse al no llegar la comunicación. Para hoy se espera el telegrama oficial del Consejo Federal.

Se cree que la respuesta será afirmativa, ya que habiendo acuerdo entre las ligas que se enfrentarán, normalmente el Consejo Federal no pone objeciones al pedido de programación.

La selección "Celeste" practicó ayer en Andes Talleres y asistieron los jugadores convocados por el director técnico José Ufano.

Los "Granates"

SAN RAFAEL. — Hoy realizará su última práctica el plantel del seleccionado de la Liga Sanrafaelina de Fútbol, previo al difícil compromiso que mañana jueves, deberá sostener frente al combinado de la liga capitalina, en la finalísima del Campeonato Argentino de Fútbol.

El cuerpo técnico, que integran Pastor, Jorge Julio y Tercilla, convocaron para hoy a las 18.30 a todo el plantel, al que ahora se ha sumado Abdón Manzur, puntero derecho del argentino.

Los técnicos han dispuesto que tras la práctica, los jugadores sean concentrados en un hotel céntrico, hasta la hora de la partida hacia la capital de la provincia, que se producirá mañana a las 8.30. La oficina de prensa de la Liga, ha informado que a raíz de las dificultades surgidas para lograr alojamiento para toda la delegación sureña, se ha dispuesto que el retorno de la misma se produzca inmediatamente después de haber finalizado el encuentro.

Los precios

Para el partido entre Mendoza y San Rafael, regirán los siguientes precios de localidades: entrada general, 30 pesos; adicional a platea, 50 pesos. Los socios de Independiente Rivadavia deberán abonar la entrada correspondiente.

El Provincial

Oficialmente no se conoce aún el desglose de la octava fecha del Provincial de fútbol, penúltima de este primer campeonato.

La expectativa gira alrededor de los partidos que sostendrán Argentino con Independiente Rivadavia, La Consulta con Huracán y San Martín frente a Bowen. De todos ellos, es el de Argentino-Independiente el más trascendente, ya que se enfrentarán uno de los punteros (los "Azules") y un escolta (los "Albicelestes").

La fecha del partido no se conoce aún, pero a nivel oficial ya hubo contactos entre dirigentes de ambos clubes, para que el partido se juegue el viernes a las 21,30 en el estadio de Independiente Rivadavia. De ser así, Argentino cedería su condición de local. Si no hay acuerdo para esta programación, el encuentro se jugaría el sábado próximo a partir de las 18 en la cancha de Argentino.

En Independiente Rivadavia ayer hubo una sesión de preparación física. Asistió todo el plantel y también el señor Carlos Ramón Villarruel participó frente a los jugadores con una charla táctica.

Los "Azules" harán reaparecer a Ramón Federico López, el puntero chaqueño que ya cumplió la suspensión, y al segundo marcador central Pedro Miguel Sartirana. También está en condiciones de incorporarse al plantel el guardavallas Ernesto Garín.

En Argentino no hay novedades y se alineará el equipo que derrotó en la última fecha al Atlético Bowen. Los "Albicelestes" realizaron en la víspera una sesión de gimnasia dirigidos por el profesor Oscar Oruez.

San Martín por su parte tendrá la baja de Fermín Barahona, expulsado en el último partido con Huracán. Su puesto será ocupado por Hugo Bayón en el encuentro que sostendrán los "Albirrojos" con Atlético Bowen.

Tribunal de Penas

Huracán (S.R.) vs. At. San Martín. — Suspender por un partido al jugador Salvador Pérsico (Huracán) por provocación a otro jugador. Suspender por un partido al jugador Fermín Barahona (San Martín) por provocación a otro jugador.

Sarmiento vs. Pedal Club: Suspender por dos partidos al jugador Jorge Sierra (Pedal) por insultos a un juez de raya. Suspender por dos partidos al jugador Darío Hernando (Pedal) por insultos al árbitro. Suspender por dos partidos al director técnico del Club Pedal, señor Jorge Julio, por insultos a un juez de raya.

La Central vs. Independiente Rivadavia: Amonestar al club La Central, por la actitud de sus parciales contra el árbitro y sus colaboradores una vez finalizado el partido de referencia.

Interés por Villalón

Trascendió que un club grande del fútbol cordobés ya inició formalmente las gestiones para contratar al guardavallas José Eduardo Villalón. Hubo entrevistas con dirigentes boquenses y en días más habría una definición en el pase.

Reggi: sin novedad

El presidente de Gimnasia y Esgrima, señor Samuel Kolton, nos expresó ayer que aún no hay novedades con respecto al pase del arquero Enrique Juan Reggi. Las autoridades de River Plate de un momento a otro podrían reiniciar los contactos con el club del Parque.

Almuerzo en Argentino

El domingo, a partir de las 13, realizará Atlético Argentino un almuerzo en su sede social para despedir el año deportivo. Se invitó a concurrir a socios y simpatizantes. Las tarjetas pueden solicitarse hasta mañana en la secretaría de la entidad o bien a los teléfonos 262315 y 252765.

Asamblea en Guaymallén

Anunció el Club Deportivo Guaymallén, que el 21 del corriente realizará una asamblea a partir de las 9.30. En esa ocasión habrá elección de autoridades y se considerará la posibilidad de remodelar la cancha de fútbol.

Reunión en el Este

La Agrupación Cambio Total Albirrojo, informó que el domingo pasado se realizó una reunión informativa. Se habló sobre la necesidad de requerir a las autoridades del Atlético San Martín el estado financiero de la entidad, como igualmente se active el trámite de la aprobación de la última reforma estatutaria. Aquella agrupación, dio a conocer también la intención de presentarse con una lista propia en las próximas elecciones.

El fuerte pegador mendocino Pablo Castellino, junto a su hermano Miguel Alberto, que el viernes enfrentará al campeón argentino de los pesados Raúl Gorosito, durante la visita que realizó a nuestro diario.

Pablo Castellino: "Esta vez le gano..."

Realizó una visita de cortesía a nuestro diario, el campeón mendocino de los pesados Pablo Castellino, que el próximo viernes en la Federación Mendocina de Box, enfrentará en sensacional combate revancha, al campeón argentino Raúl Gorosito. Lo hizo acompañado de su hermano Miguel Alberto Castellino.

Con un optimismo realmente ponderable, comenzó diciendo: "Por favor, póngalo en letras bien grande, que a Gorosito esta vuelta le gano por muerte".

Posteriormente y liberado de la expresión inicial, agregó: "Pienso llegar al viernes en perfecto estado físico y anímico. Hace más de dos meses que me vengo entrenando en gran forma, bajo las órdenes de mi técnico Diego Corrientes. Sinceramente lo que me pasó en el Luna Park cuando perdí con Gorosito, me ha servido de experiencia. A pesar de que es un "zorro" del ring, por todas las artimañas aprendidas en los EE. UU., no me descuidaré un instante y trataré por todos los medios de no dejarlo armar, para poder colocar mis manos".

Por último, el mendocino le asignó gran importancia a la pelea, porque de salir victorioso, inmediatamente le hará el desafío por el título máximo, y también la posibilidad a corto plazo de combatir con Oscar "Ringo" Bonavena.

Programa completo

El resto del programa para la velada boxística del viernes, será el siguiente: semifondo, mosca, Raúl "Nico" Pérez de Mendoza vs. Juan Carlos Vedia de San Juan; preliminares, liviano, Luis Contreras (Mza.) vs. León Montes (Salta) y en pluma, Esteban Bustos (Mza.) vs. Juan Carlos Riveros (Mza.).

Precio de las localidades

Regirán los siguientes precios: ring-side: $ 250; palco: $ 200; platea: $ 150; popular: $ 60; damas, niños y conscriptos: $ 30.

Además, informó el promotor Leonardo Paludi, que el campeón argentino Raúl Gorosito arribará hoy a nuestra provincia a las 8.30. Posteriormente a las 11, en la Municipalidad de la Capital se procederá a la firma del contrato respectivo, y la revisación médica. Por la tarde, el visitante a partir de las 19, continuará sus entrenamientos en la Federación Mendocina de Boxeo.

Alianza ganó a Los Andes en San Juan

SAN JUAN. — Una importante victoria obtuvo Atlético de la Juventud Alianza sobre Los Andes, por 2 a 1, en cumplimiento de uno de los partidos atrasados del equipo "Lechuzo" por el torneo hexagonal de la Liga Sanjuanina.

Ahora, el equipo que recientemente actuara en el campeonato Nacional de fútbol deberá jugar, mañana jueves, con Sportivo Desamparados en cotejo de gran interés, ya que ambas escuadras ocupan el primer lugar en la tabla de posiciones. El equipo que gane habrá obtenido, a su vez, la primera rueda de este torneo reducido.

La tabla de posiciones, teniendo en cuenta que todos los equipos salvo Desamparados y Alianza, tienen 5 partidos jugados, es la siguiente: Sportivo Desamparados, Alianza y San Martín, 6 puntos; Del Bono y Colón, 4, y Los Andes, 2.

El fin de semana venidero comenzará la segunda rueda con estos partidos: Sportivo Desamparados vs. Del Bono, Atlético Alianza vs. San Martín y Los Andes vs. Colón.

El cotejo entre Alianza y Los Andes fue de agradable trámite; bien jugado en varios pasajes y con intensidad. Los Andes mereció mejor suerte y creemos que un empate hubiese puesto estricta justicia.

Los equipos

Los Andes: Olivera; Montana, Sánchez, Soto y Desseff; Carbajal, Donato y Castro; Francisco Sánchez, Barrera y Molina. **D.T.:** Santiago Alé.

Alianza: Camargo; Averza, González, Coronado y Miguel Rodríguez; Astrada, Lizzi y Paz; Ríos, Spadano y Arístides Rodríguez. **D.T.:** Ernesto Picot.

Goles: En el primer tiempo: 25m. A. Rodríguez (AA). En el segundo: 18m. Barrera (LA), 39m. Spadano (AA).

Arbitro: Ducsan Acosta.
Recaudación: $ 62.000.
Expulsado: Donato (LA).

"Vacaciones Azules" se inician

El club Independiente Rivadavia invita a los asociados interesados en enviar sus hijos a las "Vacaciones Azules", a una reunión informativa que tendrá lugar mañana a las 20.30, en la confitería de la pileta de natación.

Premiarán a varios deportistas

Continúa activamente la organización de la tradicional fiesta anual del periodismo deportivo a llevarse a cabo el 20 de este mes, a las 22, en las instalaciones del club Alemán. En la oportunidad el Círculo de Periodistas Deportivos festejará su 29º aniversario y entregará la Cruz al Mérito —la máxima distinción que otorga la institución— por el año 1974 a la tripulación del cuatro remos largos del Club Mendoza de Regatas, campeones sudamericanos y panamericanos extra juniors, integrado por Roberto Curto, Carlos Llopart, Osvaldo Quiroga, Guillermo Pedernera y Julio Cossantini y a la señorita María Eugenia García, por 1975, campeona mundial de natación en los juegos olímpicos para lisiados de Londres y en México.

También se distinguirá a los señores Rufino Menéndez, presidente del club Deportivo Guaymallén; Antonio Díaz Constantini, presidente del Automóvil Club Mendoza; Domingo Godoy, integrante de la selección mendocina campeón argentino de 1950, ex jugador del club Godoy Cruz y actual secretario de Obras Públicas de la Municipalidad de Godoy Cruz; Rubén Moreno, figura internacional del hóckey sobre patines, perteneciente al Atlético San Martín y Luis Armendáriz, brillante jugador de básquetbol de Andes Talleres y las selecciones mendocina y nacional.

Los socios Oreste Piantino, Jorge López Aguirre, Angel Eleazar Acosta y Guillermo González, que cumplen 25 años en la profesión, recibirán medallas de oro.

La reunión será amenizada con sorteo de obsequios donados por casas comerciales de nuestro medio, números artísticos y culminará con una reunión danzante. Las tarjetas están ya en venta en los locales 15 y 16 de avenida España 1057, teléfono 248870, de lunes a viernes, de 16.30 a 20.30.

Andinismo

El club Andinista Mendoza realizará este fin de semana en la zona de Uspallata, un campeonato infantil de verano. La partida se efectuará el sábado, a las 15, desde la sede de la institución.

Seguirá hoy el básquet de primera

El torneo oficial de básquetbol de primera y reserva "A" continuara jugándose hoy. La programación es la siguiente: a las 21.45, Regatas vs. Cano; San José vs. Anzorena; Agua y Energía vs. General San Martín; Israelita Macabi vs. Villa Hipódromo; U.N.C. vs. Atenas; y a las 22, Andes Talleres vs. Rivadavia.

Farmacias de turno en la región de Cuyo

PROVINCIA DE MENDOZA

Capital. — Hasta las 24: "González", San Juan esquina Entre Ríos, Tel. 214337; "Paso de los Andes", Paso de los Andes 798, Tel. 244087; "Massa", San Martín 3198, Tel. 218808. Día y noche: "La Facultad", Salta 998, Tel. 240313; "Del Aguila", San Martín 1299, Tel. 214057 y 214455; "Kennedy", Olascoaga 2394, Tel. 216008.

Policlínico Fleming: Teléfonos 241810 y 245792.
Hospital Central: Teléfonos 240063 y 245287.
Hospital Emilio Civit: Teléfonos 250000 y 216320.
Hospital Ferroviario: Teléfono 252600.
Hospital El Carmen: Teléfonos 220279 y 220803.
Servicio Sacerdotal Nocturno: De 21.30 a 6.30. T. 255654.
División Bomberos. Teléfono 244888.
Comando Radioeléctrico de la Policía: Teléfono 244444.

Godoy Cruz. — Hasta las 24: "El Globo", Perito Moreno 1096, Tel. 220270; "Estrella", Rivadavia 1599, Tel. 220377; "Mesura", Cayetano Silva 1547, Tel. 225694. Día y noche: "Rivadavia", Rivadavia 1, Tel. 220674; "Española", San Martín 1163, Tel. 221230; "La Fe", Pellegrini 1363, Tel. 290694.

Las Heras. — Hasta las 24: "Mayo", San Martín 1305, Tel. 214452. Día y noche: "Oro", Doctor Moreno 2699, Tel. 252021.

Guaymallén. — Hasta las 24: "Rosario", Bandera de los Andes 1470, Tel. 260068; "Royal", Alberdi 1266, Tel. 251379; "América", Bandera de los Andes 1902, Tel. 261454. Día y noche: "Lilian", Dorrego 435, Tel. 290996; "Firenze", Libertad 1363, Tel. 261692; "San Roque", Carril Nacional 7002, Rodeo de la Cruz, Tel. 3; "Bermejo", Carril Bermejo s/n., Tel. 260209.

San Martín. — Hasta las 24: "Libertad", Balcarce 333, Tel. 21510. Día y noche: "Del Carmen", 9 de Julio 475, Tel. 21096.

Luján de Cuyo. — Día y noche: "Luján", Sáenz Peña y J. P. Norton, Tel. 980746.

Maipú. — Día y noche: "Ozamis", San Martín 11, Tel. 972054.

General Gutiérrez. — Hasta las 24: "El Globo", Ozamis 501, Tel. 972207. Día y noche: "Estación". 6 de Setiembre y Maza, Tel. 972625.

Junín. — Día y noche: "Mitre", Mitre 567, Tel. 18.

Rivadavia. — Día y noche: "Lourdes", Liniers 254, Tel. 42925.

La Paz. — Día y noche: "Las Chacritas", Belgrano y 25 de Mayo, Tel. 36.

Tunuyán. — Día y noche: "Tunuyán", San Martín 1157, Tel. 2534.

Tupungato. — Día y noche: "Moderna", Belgrano 469, Tel. 77.

La Consulta. — Día y noche: "La Consulta", San Martín 568, Tel. 1.

Santa Rosa. — Día y noche: Villa: "Santa Rosa", Ruta 7 s/n., Tel. 27. Las Catitas: "San Andrés", Ruta 7 s/n.; "Las Catitas", Avenida Eulalia Calderón s/n. La Dormida: "La Ruta", Ruta 7 s/n.; "Del Pueblo", Avenida Remo Falciani s/n., Tel. 22.

Villa Atuel. — Día y noche: "Lourdes".

San Rafael. — Día y noche: "Mayo", Hipólito Yrigoyen y Buenos Aires, Tel. 24050; "Liseno", Rivadavia 291, Tel. 22508.

General Alvear. — Día y noche: "Española", Avenida Alvear Oeste 198, Tel. 2146.

Malargüe. — Día y noche: "San Antonio", San Martín 530, Tel. 47.

PROVINCIA DE SAN JUAN

Capital. — Hasta las 24: "La Reina", Rawson 1072, Sur; "Cremades", Mendoza 402, Sur, Tel. 25249; "Tulum", Tucumán 1299, Norte; "San Martín", Avenida San Martín 587, Oeste, Tel. 24755; "Santa Anita". Día y noche: "San Eduardo", Avenida San Martín 1578, Este, Tel. 28806; "Concepción", Rawson y Maipú, Tel. 24844; "Argentina", Avenida Sarmiento 7, Sur, Tel. 27161; "Laprida", Laprida 302, Oeste, Tel. 22275; "Andina", Mendoza 2198, Sur, Tel. 28963.

Caucete. — Día y noche: "Avenida".

Pocito. — Día y noche: "Riveros".

25 de Mayo. — Día y noche: "Chirino", Avenida San Martín y R. Barrera, Tel. 12.

Jáchal. — Día y noche: "Del Pueblo".

Albardón. — Día y noche: "Albardón".

PROVINCIA DE SAN LUIS

Capital. — Día y noche: "Lourdes", Pringles 949, Tel. 4553; "Leo", San Martín 1084, Tel. 3243; "Central", Ayacucho 1173, Tel. 4058; "Los Barrios", San Juan y E. Adaro, Tel. 4152.

Ciudad de Mercedes. — Día y noche: "Aguilar", Junín 192, Tel. 2370; "Roca", Avenida Mitre 600, Tel. 1043; "Moderna", Avenida Mitre 1625, Tel. 1912.

PELOTAS DE FUTBOL
BONOS BERMUDEZ
CREDITOS
SAN LUIS 33 y SAN JUAN 1408
TEL. 216058 - MZA.

DONDE UD. COMPRA CONFIADO
Famularo
le propone, un buen negocio
Realize con tiempo su compra a
CREDITO
pague su primera cuota en ENERO 1976
Elija color, medida y marca
Además asegura su PRECIO
DONDE UD. COMPRA CONFIADO
Famularo
SAN MARTIN 1273
Remitimos en la fecha que Ud. lo desee.
PARASOLES reclinables
REPOSERAS: Lona c/almohada
MESA CAMPING Mesa-valija completa con 4 banquitos además: cubiertos, vasos, etc.
mar-sol
LAS MEJORES PILETAS DE LONA Y PLAVILON
CREDITOS SIN ANTICIPO
"VEA" NUESTRAS VIDRIERAS - SIEMPRE HAY ALGO DE INTERES PARA "USTED"
BICICLETAS "AURORITA" INDARCICLO
PARA TODAS LAS EDADES — CONSULTE PRECIOS
GESTIONE SU CREDITO CON TIEMPO
AMPLIO surtido en rodados
SULKICICLO·KARTING LEGNANO·BABYCLETA
TRICICLO doble aciento • MONOPATINES
POR PAGO AL CONTADO DESCUENTOS ESPECIALES

ESTAMOS DE CUMPLEAÑOS
y UD. ES NUESTRO INVITADO DE HONOR...
PARTICIPE DE NUESTRA GRAN VENTA
27º ANIVERSARIO
CREDITOS HASTA 20 MESES
• SIN ANTICIPO • SIN CUOTA AGUINALDO
• SIN CUOTAS EXTRAS • TODAS CUOTAS IGUALES
MESA REDONDA PANEMETAL, BASE ESCANDINAVA, EN FORMICA
$ 608 POR MES
Precio contado .... $ 3.784,00
Precio financiado .. $ 6.080,00
Costo financiero ... $ 2.296,00
10 cuotas de ..... $ 608,00
Tasa de interés directo mensual 6 %
TERMO TANQUE ESKABE 110 LITROS
Precio contado .... $ 18.394,00
Precio financiero .. $ 34.200,00
Costo financiado ... $ 15.806,00
15 cuotas de ..... $ 2.280,00
Tasa de interés directo mensual 6 %
$ 2.280 POR MES
CALEFON SIRENA INSTANTANEO 16 LIT
Precio contado .... $ 13.573,00
Precio financiado .. $ 26.550,00
Costo financiero ... $ 12.977,00
15 cuotas de ..... $ 1.770,00
Tasa de interés directo mensual 6 %
$ 1.770 POR MES
COCINA SIRENA MODELO BACARAT 4 HORNALLAS C/V. y C/P.
Precio contado .... $ 19.236,00
Precio financiado .. $ 36.150,00
Costo financiero ... $ 16.914,00
15 cuotas de ..... $ 2.410
Tasa de interés directo mensual 6 %
$ 2.410 POR MES
MESA ESCANDINAVA CON 6 SILLAS GEMA
Precio contado ... $ 7.300
Precio financiado . $ 13.875
Costo financiero .. $ 6.575
15 cuotas de .... $ 925
Tasa de interés directo mensual 6 %
$ 925 POR MES
TERMO TANQUE ESKABE 75 LITROS
Precio contado .... $ 16.765,00
Precio financiado .. $ 36.300,00
Costo financiero ... $ 19.535,00
20 cuotas de ..... $ 1.815,00
Tasa de interés directo mensual 6 %
$ 1.815 POR MES
MESA OVALADA PANEMETAL, BASE ESCANDINAVA, EN FORMICA
Precio contado .... $ 4.583,00
Precio financiado .. $ 7.360,00
Costo financiero ... $ 2.777,00
10 cuotas de ..... $ 736,00
Tasa de interés directa mensual 6 %
$ 736 POR MES
GRANDES DESCUENTOS POR PAGO AL CONTADO
CONSULTE NUESTRO PLAN ESPECIAL SIN INTERES
COMBINADO SHUYAKO MOD. 1010
Precio contado ... $ 25.200,00
Precio financiado . $ 55.000,00
Costo financiero .. $ 29.800,00
20 meses de ..... $ 2.750,00
Tasa de interés directo mensual 6 %
$ 2.750 POR MES
TELEVISOR ZENITH MODELO E-1860 EL ANDARIN 17"
Precio contado ... $ 29.311,00
Precio financiado .. $ 63.800,00
Costo financiero .. $ 34.489,00
20 cuotas de ..... $ 3.190,00
Tasa de interés directo mensual 6 %
$ 3.190 POR MES
TELEVISOR SHUYAKO 24"
Precio contado ... $ 19.200,00
precio financiado . $ 41.800,00
Costo financiero .. $ 22.600,00
20 cuotas de ..... $ 2.090,00
Tasa de interés directo mensual 6 %
$ 2.090 POR MES
TELEVISOR ZENITH MODELO E-2050 AVANTE 20"
Precio contado ... $ 30.647,00
Precio financiado . $ 67.100,00
Costo financiero .. $ 36.453,00
20 cuotas de ..... $ 3.350,00
Tasa de interés directo mensual 6 %
$ 3.350 POR MES
$ 621 POR MES
COLCHON SUAVESTAR DE 1,40 mts.
Precio contado ... $ 4.895
Precio financiado . $ 9.315
Costo financiero .. $ 4.430
15 cuotas de .... $ 621
Tasa de interés directo mensual 6 %
$ 589 POR MES
COLCHON SUAVESTAR DE 1,30 mts.
Precio contado ... $ 4.648,00
Precio financiado . $ 8.835,00
Costo financiero .. $ 4.187,00
15 cuotas de .... $ 589,00
Tasa de interés directo mensual 6 %
DISTRIBUCION OFICIAL DE Suave STAR
SERVICIO MECANICO ESPECIALIZADO DOMICILIO
REIG S.A.
La casa más popular de Mendoza
JOSE VICENTE ZAPATA 265
BELVA
TELESUD S.A.
portella s.a. sirena
Industrial, comercial y financiera
NASI F.I.C.I.m.S.A.
DISTRIBUIDORA GENERAL PARA LATINOAMERICA DE PRODUCTOS
Eskabe
PANE METAL
Víctor R. Panella